No 8595 Shanghai Friday July 6 1928. THE EASTERN TIMES Published every morning including Sundays

時報

中華民國十七年
七月六日　星期五
舊歷戊辰年五月十九日
今天二張售大洋三分
第八千五百九十五號

定報價目 本國及日本一個月一元，三個月二元九角，六個月五元七角，九個月八元四角，全年十一元。南洋歐美一個月二元，三個月五元八角，六個月十一元四角，九個月十六元八角，全年念二元。報費先惠郵票九五折算。
廣告刊例 「封面及評論」二行起碼每日每行一元四角「圖畫時報」每英方寸每次一元五角地位須於三天前預定「新聞欄內」每日每行四角五分「普通地位」三十字起碼每日每字一分二厘「彩色廣告」加一色手續費十元二色四十元三色九十元四色一百六十元地位格色須預向本館廣告部接洽
本館編輯部設於浙江路二十五號（小花園南首）電話中央六一二〇四 營業部設於山東路A字六號 電話中央六一二〇一 電報掛號二五十四 ▲中華郵政特准掛號立券 按照特包特別優待寄送之報紙

廣信隆

五馬路中

滿庭坊口

雲紗烤綢

大減價大贈品

本號新由廣東本廠運來各種電機雲紗數千疋今爲普及諸君試用本號貨品起見特舉行大犧牲大減價三十天較之市上價目確有天壤之別並備各種贈品以答惠顧諸君盛意尚祈惠臨參觀方知眞正誠實犧牲非虛僞減價可比

尺各牌香雲紗每尺減售五角五分
尺頭號香雲紗每尺減售六角二分
尺各牌電機香雲紗每尺減售八角
尺電機香雲紗每尺減售八角五分
尺廣信隆牌電機雲紗每尺減售一元
尺電機本牌雲紗每尺減售一元一角
尺電機加重本牌雲紗每尺減售一元三角五分
尺廣信隆牌電機加重雲紗每尺減售一元五角
尺新花白熟雲紗每尺減售一元二角五分
尺新花白雲紗每尺減售七角二分
加重新花白雲紗減沽二元五角
丈白銀絲夏布每疋減售三元四角
丈女兒機銀絲夏布每疋減售四元八角
上等白素印度綢每尺減沽五角八分
尺白佛蘭紗每尺減沽三角八分
頭號白印度綢每尺減售六角五分
明星葛旗袍料每件減售四元
加重白紡綢每尺減售三角六分
足五丈正更繭綢每疋減沽七元八角
眞正俄羅斯花布每元減沽六碼
新花格子毛巾紗每元一丈
老牌象皮套鞋每雙一元
大小台灣草蓆每條由一元五角至六元五角
西洋元色紗每元一丈五尺
正老牌象皮套鞋每雙減沽一元
二寸調袖口花邊每元十碼

◀另有雲紗零頭數百幅一律七折▶

贈品辦法

▲凡購物兩元以上者贈[illegible]襪子一雙或中號夏紗男襪一雙或大號毛巾一條
▲[illegible]五元以上者贈[illegible]
▲十元以上者贈[illegible]
▲一百元以上者贈[illegible]

猛虎商標

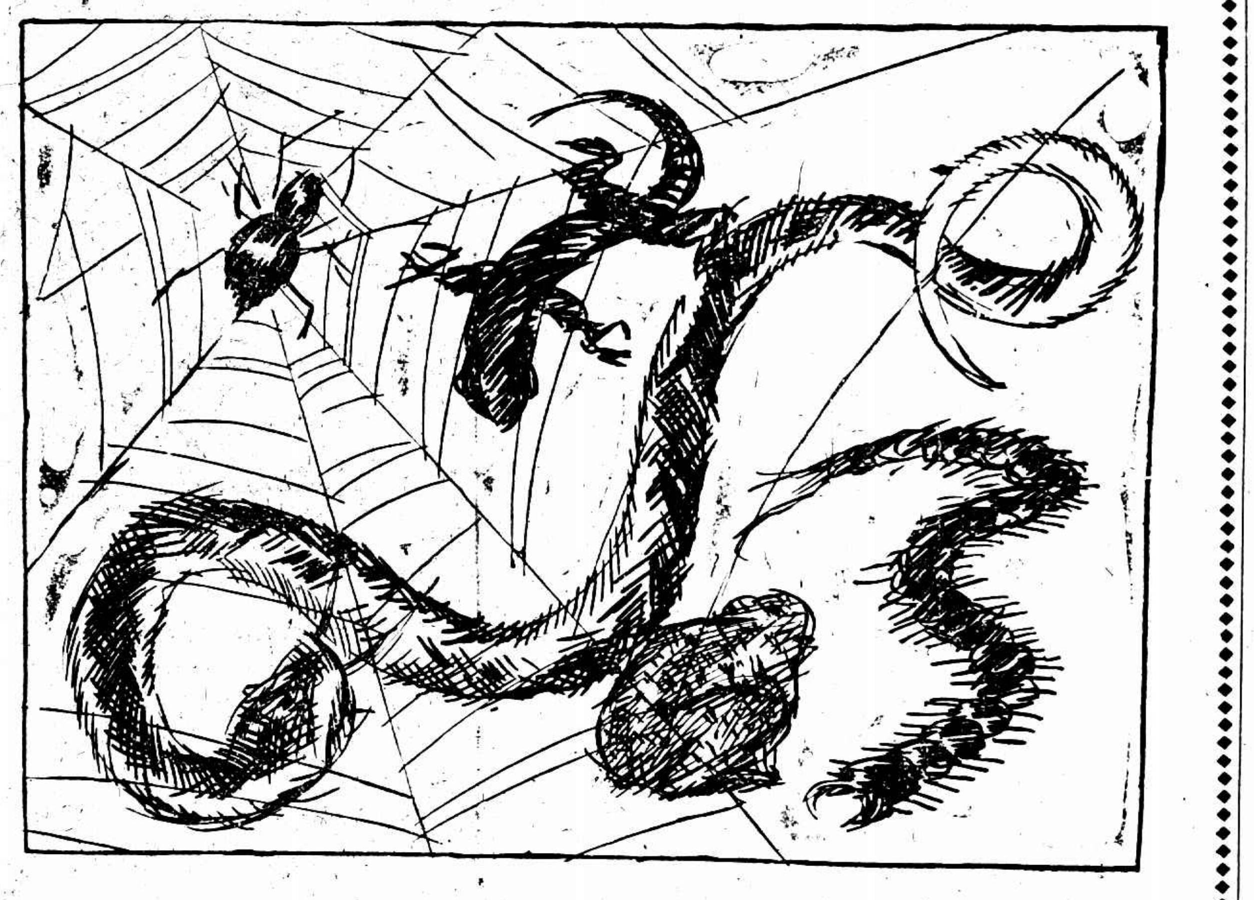

黃霉天（鐵）

一年四季中。最難過的是黃霉天。因爲到了這時候一經那潮濕鬱悶。人體內的一切痛苦宿疾。寒濕邪毒。都要蒸發出來了。並且最可怕最可恨的那些蛇蟲百脚。蚊子臭虱。也都跟了那黃霉蒸發出來了。所以從這黃霉天起。一直到夏末秋初。在這時期內。非但病痛多。疫氣多。連那蛇蚤蟲咬。痛癢難熬的一切皮膚破傷也更其多。治療之法。惟有購買虎標萬金油。則費錢無多。即能統治一切

內治 霍亂吐瀉 中風中痰 四時感冒 煩熱中暑 痧痛瘡癤

外治 絞腸痧痛 心氣腹痛 時行瘟疫 噎嗝翻胃 手足腫痛

腰骨疼痛 蟲蛇咬傷 跌打刀傷 疥瘡痒癬 皮膚破損

無論內服外搽無不立見神效

總發行上海虎標永安堂 北四川路八十九號 電話(北)二七三六

總代理上海林大森 法租界新開河

各大商店及藥店煙紙店均有出售

總店 四馬路　分店 大鐵橋

五洲大藥房夏季大廉價

夏歷五月初八起念九止 星期三

滬寧鐵路管理局購機車材料廣告

本局另奉核准招商承辦下列機車材料（一）銅輪箍及車輪連軸（二）機車螺撑杠鋼桿（三）黃銅鍋爐烟管欲投標者可向上海北站滬甯鐵路材料處函索投標章程說明書及圖樣惟每種每份須付大洋五元概不發還

中國賽狗場啓事（四）

本會會員訂租搖會狗者請於今日下午五時以前填明交至本書記處或膠州路本賽狗場過時截止恕不接收諸祈諒詧 書記伊文思(C.F.EVANS)謹啓 愛多亞路六號 電話一〇七六七

上海南石路中 新開

天寶華

大廉價 大贈品 ●●

展期廿一天

▲應時貨品略列▼

▲尺頭號香雲紗減沽五角八分
▲尺電機香雲紗減沽八角二分
▲尺電機本牌雲紗減沽一元[illegible]
▲尺本牌[illegible]減沽一元四角
▲尺新花白綢[illegible]減沽七角[illegible]
▲丈[illegible]減沽十一元九角
▲足五丈正更繭綢減沽七元九角
▲丈銀絲夏布每疋減沽二元九角
▲上等白素印度綢每尺減沽六角正
▲尺白佛蘭紗減沽四角正
▲條絲條綢地紗減沽一角八分
▲加調新花暹羅綢減沽七角五分
▲眞正俄羅斯花布每元減沽五碼
▲各色新明星紗 每元減沽二碼
▲頭號新花麻紗每元減沽六碼
▲新款什色印度綢每元減沽六碼
▲正老牌象皮套鞋減沽一元

本號新張廉價以來○辱承各界推許○源源惠顧○刻已廉價期滿○連日顧客尙仍擁擠○多抱向隅之感○茲值又運到大帮雲紗烤綢○及應時貨品○特於本月十七日起○展期大廉價大贈品廿一天○藉酬惠顧諸君之盛意

重版 國學文學書

論語話解……（七版）四冊五角
學生國學叢書 莊子……（二版）一冊四角
中華學藝社文藝叢書 塔……（三版）一冊一元四角
學校劇本集……（二版）一冊八角
兒童世界叢刊 竹公主……（二版）一冊一角

唐鉞文存（三版）一冊九角

茶餘客話……（八版）一冊一角
圖像鏡花緣……（六版）一冊一元二角
增圖忠烈小俠五義傳（五版）一冊九角
新字典（紙面）……（十五版）六冊一元四角
平民字典……（二版）一冊七角

商務印書館

上海徐家匯 復旦中學部七月六七兩號招考

二三制各級新生（一）高中文理商（二）初中（三）初中預備班投考須知函索即寄詳章附郵五分 2262

福安人壽保險公司緊要啓事

啓者本公司日前[illegible]有一部份之賬簿已被焚毀各保戶之通訊處無從查考茲特登報通告凡持有本公司有效人壽保單者請將保單及收條攜帶到本公司或外埠請即通函報告並將通訊處詳細列下幸勿放棄否則無從通訊本公司不任其咎本公司仍在原處上海江西路五拾一號B字三樓照常辦公特此奉告 2101

上海特別市國貨運動大會明日開幕

請各界熱烈參加

地點 總商會 時間 下午一時

上海特別市農工商局啓

五馬路山東路口

寶信隆

雲紗 拷綢

大贈品 大減價

國民政府財政部津海關二五附稅國庫券條例

[illegible]

中國國民黨江蘇省黨務指導委員會組織部通告

[illegible]

上海特別市國貨運動大會籌備會通告

[illegible]

上海特別市農工商局佈告

[illegible]

馮玉祥今晨抵平
即赴碧雲寺祭孫靈

◎馮玉祥六日晨二時半到平、西直門下車、赴碧雲寺祭孫靈、（北平六日二時電）

◎蔣介石閻錫山李宗仁盼馮玉祥即到北平、如馮一不能來、蔣介石等有聯袂赴保會商一切說、今詢馮之駐平辦公處、謂迄下午五時正尚未得馮玉祥來平報告、（北平五日下午七時電）

◎明晨之北伐成功告祭完畢後、蔣馮閻李等各巨頭將在碧雲寺召集所謂最高重要會議、但馮若不能到京、則蔣閻李等將聯袂往保定、在保召集此會議、（北平五日東方社電）

◎鹿鍾麟今日抵平、馮玉祥刻在保定、省母墓及其前夫人墓、持齋三日、昨有兩外人晤馮、一為醫士、據稱、馮辛勞致疾但未重病、晤談半小時、並未咳嗽、聞馮以自己目前未能起程、故請各要人赴保定開會、但衆料各要人未必往保定、稍緩馮或將來平、（路透社五日北平電）

◎蔣閻李交換意見、關於裁兵甚洽、對奉祗許服從、無妥協、（北平四日國聞社電）

◎記者今日訪李宗仁、李派黃華齡代見、略謂李在未正式祭孫總理將北伐經過告總理靈前、暫不接見各界代表、亦不發表任何意見、裁兵一層、非辦到不可、即以兩湖兩廣之軍餉、每需二百餘萬、折半亦需百數十萬、故裁兵事候蔣介石馮玉祥閻錫山李宗仁會商交換意見後、定有辦法、呈中央施行、至對奉方、李宗仁之個人意見、決以政治手腕解決、（北平五日下午五時電）

◎鹿鍾麟表示來平任務、㈠祭孫、㈡與蔣閻李接洽交換裁兵意見、此項事務終了即返保、馮玉祥對時局甚少意見發表、其所抱解決時局辦法頗注重裁兵澈底辦法為實行兵工政策及裁兵之善後、（北平五日下午十一時電）

◎閻錫山今日宴公使團、在外交大樓、賓主共六十餘人、（北平五日下午十一日電）

◎鹿鍾麟今晨偕石敬亭何其鞏等赴碧雲寺祭孫及謁蔣介石、據鹿左右語人、馮玉祥抵保定、病體又覺不適、短期內恐不來平、商震五日回平、午謁閻錫山、報告河北省府成立情形、並請示今後辦法、（北平五日下午九時電）

◎閻江（三日）晚宿碧雲寺、支（四日）晨四時返、八時蔣又赴靜心齋、馮三日晚抵保、馮因病本擬不北來、因裁兵事大、與蔣意一致、故願扶病來並參與六日告祭禮、（北平四日國聞社電）

◎閻錫山派王鴻一今日赴保定迎馮玉祥來、王今晨出發、（北平五日下午五時電）

◎鹿鍾麟今早四時帶隨衛隊二百名抵平、旋入潘復舊邸、（北平五日東方電）

裁兵重在實行
蔣介石之通電

蔣五日電各總司令文曰、全國經濟會議通電想均鑒及、關於實行裁兵及尊重財政統一案皆我同志所欲言或已言者、募集裁兵公債亦有其體辦法、尤徵全國屬望之殷、如以實力促裁兵之進行、而不僅以空言相督責、此尤我同志所欣慰無量者、今日非裁兵無以救國、非厲行軍政財政之統一、無以裁兵、凡我同志必當以眞正之覺悟與全國人士之切實合作、以完成此重大之職責、中正尤當竭其縣薄、與我同志共勉之也、蔣中正微、（北平五日下午十一時電）

蔣閻等祭告孫總理
今日在北平碧雲寺

◎何成濬今日赴碧雲寺與蔣介石商明日祭告總理事、何親自布置、白塔內外均打掃清潔、（北平五日下午九時電）

◎祭告總理典禮、決定於六日上午八時在碧雲寺靈前舉行、蔣介石馮玉祥閻錫山主祭、中央委員北平市黨部指導委員及軍警當局等與祭、馮亦將扶病參加、馮昨已到保定、若本日不能入京時、則派鹿鍾麟為代表、（北平五日東方電）

◎蔣介石閻錫山李宗仁商定六日晨正式祭孫、祭文今日又加修改、即可脫稿、（北平五日下午七時電）

◎明日祭孫、各法團今日送去花圈甚多、蔣介石宋美齡備一大花圈置靈前、參加祭禮代表今已赴碧雲寺、（北平五日下午十一時電）

◎蔣介石之祭孫文、陳布雷起草、文長數千字、（北平五日下午十一時電）

◎市民慶祝大會、七日舉行、加入者數十團體、地點天安門、（北平五日下午十一時電）

◎第四集團定九日在中央公園舉行擴大紀念週、邀各界參加、蔣介石擬屆時到場演說、（北平五日下午九時電）

◎蔣介石夫婦今午乘汽車赴黑龍潭游覽溫泉、（北平五日下午七時電）

◎蔣介石在香山語人、前總統府三海風景佳麗、大可循民衆請求開放為公園、（北平五日下午九時電）

北平政分會成立展期

◎北平政治分會本定今日上午舉行成立禮、因委員不達過半數、遂行延期、（北平五日東方電）

◎北平政分會人數不足法定、鹿鍾麟因初到、未允出席、故預定五日開成立會、臨時展期、（北平五日下午五時電）

北平外交辦事處
與上海同一性質
郭秉文為處長證實

◎記者頃訪唐悅良、談此來係察看外交情勢及接收部務與所屬機關、約留兩三週、日內先以私人資格訪三國公使、但對外不辦交涉事、北平只設辦事處如上海然、僅傳達性質、不任交涉、（北平四日國聞社電）

◎唐悅良今日語記者、此來任務㈠為視察北平情形、㈡監察接收外部、㈢對使團尚未至發表意見時期、（北平五日下午五時電）

◎前東南大學校長郭秉文為外交部北平辦事處處長之任命、已由外部唐次長證實、郭將設辦事處於舊外交部署內、為外使署與外交部間之承接機關、（路透社五日北平電）

河北省政府成立

◎河北省政府今日下午一時、在舊省署正式成立、主席商震、委員溫壽泉沈尹默朱鼎光、中央代表周震麟由北平趕來就職、晚仍回北平、（天津四日下午十一時電）

反對起用舊官僚
北平市指委通電全國

◎北平特別市黨務指導委員會在昨日之例會、議決左列諸項、㈠反對起用舊官僚、通電全國、㈡七日上午九時舉行市民歡迎大會、㈢電請中央嚴重處罰民國十五年三月十八日事件之首魁段祺瑞章士釗梁啓超賈德耀姚震等、㈣查封逆產及寺院（東方社五日北平電）

葉夏聲軍繳械
火燒寺廟…北平人喫驚

◎葉夏聲軍本奉命取消、但駐安定門外黑寺葉軍一部尚未遣散、閻錫山昨夜派管軍赴該寺包圍繳械、葉軍潰走時遺火將黑寺廟房全部焚燒、至今晨始熄、（北平五日下午七時電）

有人見楊宇霆
造謠者必有用意

◎日人造謠楊宇霆被殺說、全不確、楊仍住灤州大覺寺、江（三日）日尚有人親見、聞張學良前回奉、係改裝雜兵士中混出關、東省外交棘手、張因亟於內附、（北平四日國聞社電）

譚慶林部過灤河

◎譚慶林騎兵出古北口後、節節追擊、已渡過灤河上游、熱河境內奉軍殘餘即可肅清、（北平五日下午七時電）

馬賊刼火車乘客
哈爾濱派兵趕往

◎本日清晨五時左右、忽有馬賊一隊出現於中東鐵路東部線橫道河子附近、毀壞軌道、其時適有從海參崴開往滿洲里之列車疾駛而來、車至該處、遂致顛覆、馬賊即包圍乘客、開槍攻擊、乘客四名立斃、負重傷者八名、並擄去頭等二等車之乘客之一部勒贖、哈爾濱中國當局得報後、即由護路軍參謀長親率一個中隊於午後四時乘裝甲車馳往該處、（哈爾濱五日東方社電）

吉長路職工罷工

◎東方社報告、奉天四日來電云、吉長鐵路職工昨日罷工、致該路火車停駛、罷工原因、因向來職工薪工每月提出若干、作為強制貯金、彼等近探知該款一部分被管理者中飽、特要求路局賠償、路局不允、致發生此風潮、

湘贛間共黨猖獗
復陷永新蓮花二縣

◎朱德毛澤東兩共首復陷永新蓮花、湘贛正合力剿剿、（長沙一日下午三時電）

在魯日兵肯退耶
田中病痊…恐難實行

◎名古屋第三師團之一部撤退準備命令、日本參謀本部已於五日上午傳達於安滿師團長、參謀本部之森田少佐攜整理要領於五日上午由東京站出發赴青島、（東京五日東方電）

◎田中首相二月以來因胃病靜養、現已大致告痊、閱今日起可照常視事、（東京五日東方電）

第二軍實行裁兵

◎第二軍實行裁兵、已將教導團解散、魯滌平回湘、今晚可到、（長沙一日下午三時電）

中央常會

[illegible]更修正理由、財部認為不當、仍照原條例辦理、不得變更、（四）年度、均以國家財政之會計年度為年度、第九條、當地方收支及特別[illegible]

[illegible]有軍隊共計八十四軍、（二百七十二師）十八獨立旅、二十一獨立團、全年軍費[illegible]

[illegible]支絀、亦即無從進行、曠日持久、隱患無窮、是[illegible]

江蘇省政府委員四日開第八十一次會議、出席委[illegible]

[illegible]但以本年為限、[illegible]查照案、（決議）照辦、㈠江寧[illegible]

中央常會議決停止檢查新聞

◎中央一百五十次常會、主席譚延闓、㊀中央組織部函擬委方振武・方培良・孫光普・何應時・楊玉・李磐楨・朱重民等七人爲第一集團軍第四軍團總指揮部特別黨部籌備委員、㊁阮玄武・孟昭習・徐衍昆・王日新・陳其元・李封善等七人爲三四軍特別黨部籌備員、㊂鮑剛・盛士亙・王佑林・馮華堂・馮軍璠・王績崇・程城等七人爲四十一軍特別黨部籌備員、㊃華文選・聶尙宜・孫天施・虞寄梅・姜文錦・史時太・程宗庸等七人爲四十二軍特別黨部籌備委員、㊄高翙茲・趙持夫・高協和・劉乃奇・王金傳・霍子樂等七人爲四十七軍特別黨部籌備員、㊅繆培南・陳之馨・李江・歐袁・吳靖・關榮・薛岳等九人爲四軍特別黨部籌委員、決議照准、㊁中央訓練部函、爲使全國各級學校黨義教師思想程度一致起見、製就各級學校黨義教師條例、請公決案、決議修正通過、㊂代理宣傳部長葉楚傖呈爲准轉南京特別市黨務指委邱河清等請切實保護人民言論出版自由起見、令飭各地軍政機關不得任意檢查新聞、並製定條例呈一件、查該部前擬刊物審查及報紙指導條例、業經審查會打消、在此軍政訓政相接之際、對於報紙言論究應採取何種態度、應請決定根本方針、俾資遵行案、決議停止檢查新聞、交國府通令照辦、由宣傳部通告各報館愼重新聞記載、㊃組織部提議關於整理鐵路及海員黨務事、擬由該部先行派人前往辦理登記後、再行提請派員籌備案、決議照准、（南京五日中央社電）

首都要聞

◎全財會因審查擁擠、改七日開大會、（南京五日下午九時電）

◎楊增新電告已派該省教育廳長劉文龍就道西北利亞代表來京、接洽軍政要務、並陳述新疆一切情形、（南京五日中央社電）

◎製造廠於五日午後二時在鳳台山門內敲剝廢彈、工人偶一不愼、火星迸出、登時爆火、轟然與霹拍之聲不絕、燬去蓆棚三間、炸斃張王氏王小呆子二名、傷十餘人、（南京五日下午九時電）

廣東要聞

◎何春帆部奉准暫編兩團、仍用新六師名義、直轄總部、調省訓練、（香港五日下午八時電）

◎新五師楊鼎中部編入四軍、楊改任總部參事、（香港五日下午八時電）

◎許克祥將解除湘南剿匪司令職務、所部第四團二日回防樂昌、（香港五日下午八時電）

◎陳銘樞決將現駐河南士敏土廠軍部遷往北海、（香港五日下午八時電）

北平公債市

◎五日公債市、九六開盤二五一、收盤二四三、後場二四、收盤二四一五、七長七五、收盤七四八五、成交三百四十餘萬、（北平五日下午九時電）

財政會議各組分開審查會

劉紀文所提減縮軍備案

全國財政會議、四日上下午、各組分開審查會、茲分紀各組情形如次、

▲公債組　上午八時在第三審查室、出席委員白志鵾・許建廷・鍾衍慶・陳其采・黃日新・俞希稷等、陳其采主席、討論議案如下、（一）本部最近一年間發行庫券公債付息還本概況報告案、由公債司報告情形後、（決議）各省宋墨二五庫券、頗多糾葛、應當辦法、（二）各省政府及特別市政府發行公債及訂借欵項、須有指定確數基金、報部核准、始行舉辦案、（決議）改爲發行公債限制案、設立基金保管委員會、設監察用途委員會、限於建設生產事業、（三）各省政府及特別市政府、如有變更以前發行公債及借欵條例、應將所變更及修正理由、報部核准、再行辦理案、（決議）未變更者、亦應報部、如變更修正理由、財部認爲不當、仍照原條例辦理、不得變更、（四）導淮計劃發行公債案、（決議）導淮爲民生要圖、既當裁兵之時、亦可行兵工政策、應由提案人擬具計劃詳細計畫、再行審查、（五）清理各省內外債欵案、（六）發行首都公債案、

▲公債金融聯合組　下午二時、在大會場開聯席審查會、出席委員白志鵾・陳其采・鍾衍慶等二十餘人、由白志鵾主席、討論議案如下、（一）爲漢口中央中國交通三行鈔幣應如何整理、以維信用、而恤商艱案、（白志鵾提出）（決議）由政府發行公債、分別收回漢口中國交通三行鈔幣、（二）爲整理湖北金融公債、應如何維持或變更原案、以維信用案、（白志鵾提出）、（決議）整理湖北金融公債未發者、截止不再發、整理湖北金融公債第一抵保品（湖北官錢局全部產業）應行維持、

▲國用財務行政聯合組　上午九時、國用組財務行政組開聯席審查會、出席委員七十六人、主席賈士毅、討論如下、（一）劃分國家收入地方收入暫行標準案、照審查會將原提案文字略加修改如下、第一條、爲統一財政起見、中央與各省收入權限、暫照本案辦理、第二條、現行收入之劃分如左、（甲）國家收入、一、鹽稅、二、關稅、三、常關稅、四、煙酒稅、五、捲煙稅、六、煤油稅、七、礦金及輸包稅、八、礦稅、九、印花稅、十、交易所稅、十一、公司及商標註冊費、十二、沿海漁業稅、十三、國有財產收入、十四、國有營業收入、十五、中央行政收入、十六、其他合於國家性質之現有收入、（乙）地方收入、一、田賦、二、契稅、三、牙稅、四、當稅、五、商稅、六、船捐、七、房捐、八、屠宰捐、九、內地漁業稅、十、其他合於地方之現有收入、第三條、將來新收入、一、所得稅、二、公司盈餘稅、三、遺產稅、四、特種消費稅、五、出廠稅、六、其他屬於國家性質之收入、地方收入、一、營業稅、二、市地稅、三、商業牌照稅、四、所得稅之附加稅、五、其他合於地方性質之收入、第四條、地方收入性質、與國家收入重複時、財政部得禁止其征收、第五條、地方收入之分配、由地方團體自定之、仍由該管地方官廳、册報財政部查核、前項所稱地方團體、係統指行省特別市縣市各級而言、其各級分配該管地方官廳、酌提劃分方法、呈報財部、會同各主管各部核定、第六條、國家稅地方稅劃分後、各自整頓、不得添設附加稅、惟所得稅征收附加稅、但不得超過百分之二十、第七條、新收入實行時、凡與收入性質抵觸之部分、應即廢止、性質相同之稅捐、應即廢止、第八條、田賦收入、雖歸地方、惟關於土地法規定之大綱、仍應由中央製定頒行、第九條、中央及各省收入、劃分伊始、如有必要時、得由中央補助、地方亦得協助中央、第十條、本案自公布之日施行、（二）監督地方財政條例、經審查會將原案文字修正如下、國民政府財政部監督地方財政條例、第一條、本部依組織法第一條第三項之規定、對於全國地方財政、照本條例實行監督及指示之責、第二條、地方財政、分兩級、（甲）省地方財政、及特別市財政、（乙）縣地方財政、第三條、省地方財政、及特別市財政、應於每年會計年度施行前、依照法定手續、編定預算、呈由國民政府財政部核定之、縣地方財政、應於每年會計年度施行前、依照法定手續、編定預算、呈由省政府財政廳核定之、財政廳核定以後、按照彙列收支各項總數、附加說明、轉呈財政部備案、第四條、地方財政之會計年度、均以國家財政之會計年度爲年度、第五條、省地方收支及特別市收支、遇有新設稅目、暨增加支出、或募集公債時、均應咨由國民政府財政部核准施行之、縣地方收支、遇有新設稅目增加支出、或募集公債時、應呈由財政廳核准及施行之、由財政部備案、第七條、本部與各省或特別市地方財政、有互相量力協助之義務、並於各省及各特別市間、應互協助時、有隨時指示之責、財政廳對於各縣及普通市亦同、第八條、本部於兩省及兩特別市以上、或省與特別市之公共事業、應籌財源者、有指示規定之責、財政廳對於各縣亦同、第九條、各級地方人民對於本地方之財務行政、有建議或呈訴時、本部有交議行查、及指示改定之責、第十條、省地方財政及特別市財政、應於每年會計年度終了時、依照法定手續、編製決算、呈由財政部查核、縣地方財政、由各省財政廳查核後、按照彙列收支各項總數、轉呈財政部備案、第十一條、本條例遇有應行修正之處、由財政部呈請國民政府修訂之、第十二條、本條例自公佈日施行、以上兩案（決議）、[illegible]、當場指定、劉大鈞・[illegible]・楊[illegible]・劉[illegible]・趙文銳・朱有公・閔大培・周象賢・李調生・陳雪南・[illegible]・王和等十一人爲起草委員、依修正後提交大會付決、下午二時國用組財務行政組、繼續開會、討論各案如下、（一）各集團軍代表報告軍費實數案、第一二三四集團軍代表報告、原案見六月份支用表、（二）調查各省財政實數案、決議俟各省自填表後、再議、（三）第一日議事日程第七、第十、第十一、二三案、合併討論、決議、原則妥安、可提交大會付表決、（四）預算案內第二日議事日程之第二十八案、原則妥協、可提付大會表決、第三十案、則由司法行政部自行研究、明日由提案人出席報告理由、（五）第八十案、可提交大會付表決、

▲財務行政組　下午二時財務行政組、在第二審查室開會、出席委員、賈士毅・韓安・[illegible]・陳寄南・[illegible]・胡[illegible]、由賈士毅主席、討論第二日所交付審查各案、（一）統一財政案、此案係由部提出、關於統一全國國稅收入員任免案、統一國稅機關征收人員任免案、統一國稅收支案、[illegible]、均於本案有關、除財政整理大綱草案外、餘可合併審查、[illegible]、關於此案原文、行政、用人、收支、四項均未修正、對於辦法四項、加以修正、並應修改原文第一條、（甲）設各省之中央征收機關、[illegible]、（乙）但各省有特殊情形時、應由各該省另定單獨辦法、呈請核准、（丙）軍費政費、均須編造預算、（丁）各項軍費、均由國庫支出、不得就地提撥、末後由主席指定專責起草員、

▲稅務組談話會　稅務組委員會、召集各關監督及運使等出席代表、於午後在關務署會客廳開談話會、討論關於稅務事各提案、先行審查、然後再提交大會表決、共計八案、（一）裁撤國內通過稅、改辦特種消費稅之見案、（二）籌備裁釐加稅、促成關稅自主案、（三）整理國家稅則案、（四）[illegible]、（五）調查各種物價、以爲改訂稅則根據案、（六）請預定日期、宣示裁厘加稅案、（七）提倡新省首先實行裁厘、並開辦營業稅、以資抵補案、（八）各關所收稅、應以國幣即銀元爲標準案、（九）實行廢除鐵路貨捐案、

▲分期縮減全國軍備以紓財力案　（總司令部代表何應欽劉紀文提）按照軍事委員會調查、全國現有軍隊共計八十四軍、（二百七十二師）十八獨立旅、二十一獨立團、全年軍費經常門、共需五萬四千六百餘萬元、臨時門共需九千六百六十萬元、雖以財力竭蹶、現在並未如額發給、照實發數目、每年已需三萬六千萬元、據財政當局報告、中央收入預算、年僅四萬萬元、加以新辦各稅、亦共祇四萬五千萬元、即使全供軍費、仍相差甚巨、自非分期縮減軍備、重行釐定軍制、不足以紓財力、而利民生、惟縮減軍備、須有一定之步驟、且須軍人自己徹底覺悟、國家無力負担此項巨大軍餉、對於縮減軍備之政策、切實奉行、方不致徒託空言、茲擬分爲三期縮減、第一期留存八十師、每師一萬四千人、每師每月經常臨時被服等費二十萬元、第二期仍八十師、每師縮減四千人、第三期再減三十師、實留五十師、每月軍費約需一千三百萬元、其餘如陸海軍、教育費、海軍費、要塞費、航空費、兵工廠經費等、月需九百萬元、尚不在內、故中央支出、軍費每月當在二千二百萬元以上、且官兵退伍費用、每名平均約計五十元、爲數亦屬不貲、尤須先事籌備、始可依期辦理、現在北伐完成、訓政開始、國人希望裁兵之心理、當無二致、蓋兵一日不裁、即須多負担一日軍費、而一切建設事業、感於財政支絀、亦即無從進行、曠日持久、隱患無窮、是縮減軍備、實爲萬不容緩之舉也、

▲新聘專家　財部新聘專家列席財政會議、計貝淞孫・胡孟嘉・王毅靈・陳光甫・李馥蓀・葉扶霄・秦潤卿・謝韜甫・唐壽民・虞洽卿・穆藕初・張公權・等十二人、

踞濟日兵仍未終止蹂躪手段

七日中華人被捕殺數

治安會長于耀西受傷

濟南快信云、自六月二十六日以來、濟南日兵、藉口有便衣隊騷動、大舉搜查行人及住民、華人深知濟南已非樂土、是以逃往外埠者途漸加多、濟南人口減少三分之二有奇、據聞此次日兵搜查便衣隊、華人被日兵捕去者、共有三百五十餘人、經釋放者、共三百餘人、現尚有五十餘人、被押於日兵各部隊、所受日人蹂躪、不堪言狀、此外被日兵擊斃及暗殺者、約二十餘人、失踪者不可勝計、本日（二日）午刻、日兵又在緯一路一帶搜查行人、但未幾即行停止、又聞六月二十九日郵政局職員被日兵捕去五人、未幾即行放出、惟電報局職員被日兵捕去七人、僅放出五人、餘二人不知下落、或謂已被日兵在游藝園後焚斃、治安維持會因日人報紙屢次登載該會爲省政府之聯絡機關、特由該會會長往謁日本領事西田、質問一切、西田當即聲稱、濟南此次發現便衣隊、是證維持會不能盡力維持治安、日方對之不能不有懷疑、希望貴會盡力維持治安、日方對貴會絕無問題、否則日兵遇必要時、定取適當之辦法云云、故治安維持會之前途、極覺危險、但該會近日似已稍有振作氣象、正副會長何春江劉蘭閣均照常辦公、治安費已於一日開徵、商埠商會長兼治安維持會副會長于耀西、日方欲行逮捕、于之住宅、被日兵前後搜查六七次、于氏恐有不測、遂往青島、不料逃往青島之次日、被青島日兵第三師團捕去、並刺傷于氏之腑、嗣經濟南治安維持會正會長何春江副會長劉向忱及膠濟商埠局總辦趙琪、分別營救、始得釋放、聞于氏恢復自由後、即赴威海衛暫避、

東方社四日濟南電、二十九日夜有便衣隊員開槍數響、日本步哨即還擊、反被日兵擊斃、該便衣隊二名中一名持有國民軍第二集團軍特別師衛軍便衣隊（第四旅五游擊隊）之名片、日本派遣軍內有以上情事所、以在便衣隊設謀完全中止治安之維持得以完全前、有防止南方系政治機關入至濟南之意、

蘇省政府委員會議

蘭行貼費提撥百分五十爲改良蠶絲基金照辦……省政府單行規程編審會定期成立

江蘇省政府委員四日開第八十一次會議、出席委員鈕永建・陳世璋・陳和銑・何玉書・劉雲昭・茅祖權・張乃燕・主席鈕永建・紀錄丘譽・（討論事項）㊀鈕主席提議、擬請變通審查委員會辦法、凡交付審查之案、推舉委員一人、負主持及指揮之責、其他委員、則以臨時指定、或延聘之人員充任之、但關係重大案件、不在此例、是否有當、請公決案、（決議）通過、㊀茅委員徵民政廳長繆斌提議、擬請爲任黃綬深爲民政廳第二科科長、田炳章爲第四科科長、張樹勳爲第五科科長、張景鈞爲第六科科長、祈公決案、（決議）通過、㊀財政廳呈此後應按旬報告收支對照表一次案、（決議）令財政廳照辦、㊀（決議）令財政廳於本月十日以前、將六月份收支清册送府審核、並趕造十六年度全部決算送核、㊀建設廳呈復、遵令核議舊有蘭行違反條例處罰辦法、祈鑒核合遵案、（決議）如議辦理、㊀農民銀行監理委員會呈送總行辦事細則、祈鑒核備案案、（決議）准予備案、㊀江蘇教育經費委員會函告議決蘭行貼費、得提撥百分之五十爲改良蠶絲基金、以期法理事實、雙方兼顧、但以本年爲限、俟審查照案、（決議）照辦、㊀江寧周縣長呈爲訓練村制人選足額、懇將所遺校址改爲省立機關、以廣作育、而完訓政、瀝陳各節、祈鑒准詳予規定案、（決議）交民政廳核議辦理、㊀（決議）加聘尹仲材爲省政府單行規程編審委員會專任委員、㊀（決議）省政府單行規程編審委員會、定七日上午十一時開成立大會、

警鐘

一年之中夏季爲生命最險時期疾病猝然而來令人莫可預測若衛生偶一不愼在在堪虞今將其致病原由列後以作警鐘

天時　●

居處　●

飲食　●

傳染媒介　●

至聖水

至聖水

至聖水

至聖水

總發行所上海四川路三和里口

每瓶洋一角

批發格外從廉

震寰藥廠啓

浙江省政府會議人數不足

改開談話會議決各案

浙省政府五日上午八時、開一百三十四次會議、到委員陳屺懷・雙清・程振鈞・蔣夢麟・馬寅初五人、蔣伯誠出巡、莊崧甫・陳其采出席財政會議、朱家驊續假、不足法定人數、改開談話會、公推陳屺懷代理主席、並議決本日各議決案、俟下屆會議追認、㊀建設廳提議、改良浙江蠶業五年計劃及餘杭嵊縣二處設原蠶製種場案、由勞農學院譚院長葛主任列席、說明理由後、付討論、議決、原則通過、其預算交馬委員會同財廳審查、㊁建設廳提議、據蕭山東鄉自治會呈、擬在赭山起至佐山北沿岸築排水壩、第一期工程費三十五萬元、請省府補助三分之一、其餘三分之二由該自治會自行發行公債案、由錢塘江工程局戴局長列席、報告利害情形後、付討論、議決、通過、其發行公債之章程、交財廳審查、㊂建設廳提議、浙江省農村信用合作社暫行條例案、議決、通過、㊃建設廳提議、浙江農民銀行籌備處組織大綱案、議決、通過、

徐東股匪潰退

銅山公安隊搜剿經過

徐州通訊、徐東積匪曹文行、魏向富、朱從倫、李小兩等、乘青紗帳起之時、復聚三四百人、在銅睢邳交界一帶猖獗、上月下旬侵入銅境板橋鄉搶架燒殺、二十八日復北犯賈汪、將賈汪經理韓仲德架去、其餘村民被搶架者、不勝枚舉、銅山縣公安隊長唐樹培聞報後、即于二十九日晨率帶第一二兩隊步兵、及第四隊騎兵出發勦捕、由河村起沿途搜查、六時抵房村市之上下張莊時、匪徒正集聚附近之吳上湖、聞訊即向東逃遁、唐隊長即率隊追擊、夜間四時追至毛莊寨時、匪徒據附近之青紅兩山拒捕、當時激戰數小時、後匪勢不支、向東逃往睢寧境界、唐復率部跟追、出銅境二十里、到達石橋、時匪已潰散、唐乃率部返至毛莊、計獲匪魏其樂、馬在銘等數名、一二兩日均在毛莊一帶偵察搜索、刻下唐隊長業已押解獲匪於三日由毛莊返城、四日解縣拘禁、並留一二兩隊步兵在毛莊一帶緝捕餘匪、

尚有國內記載轉入第二張第八版

國際記載

南斯拉夫國內閣辭職

被告議員之妻進謁國王

四日塞京電、南斯拉夫國內閣已辭職、因國會急進黨與民治黨通過贊成以各黨代表組織內閣之議案也、急進黨已開除前在國會槍擊議員之拉紀黨籍、被害議員之妻今日進謁國王、談頗久、王允撫恤其二子、（路透社）

印代表團退出英國勞工大會

不滿英工黨對印度憲法會之態度

四日倫敦電、印度代表團已退出星期二日在倫敦舉行之英帝國勞工大會、蓋不滿意於英國工黨對於印度憲法委員會之態度、及大會所採行之手續、故退出大會、以示抗議、（路透社）

紐約活期放款利率鬆動

證券市場多頭又活動

三日紐約電、銀行活期放款之利率、今日鬆動、已由百分之十減至百分之五、證券市場多頭遂又活動、放款利息在二十四小時之內、竟減至一半、此爲多年未有之事、證券市場收盤堅固、（路透社）

航空有幸有不幸

巴布施金安然飛回……比國著名財政家墜海……阿孟督等無蹤

四日莫斯科電、俄飛行家巴布施金失蹤五日、今日安然飛回破冰船、巴前在北冰洋遇風降落、飛機幸未爲冰塊所毀、（路透社）

五日敦倫電、比國著名財政家洛文斯坦、今日乘飛機飛於登扣克與旺斯丹間之海中時、獨往艇尾便所、久之未回、侍者疑而往視、則見平安門大開、洛夫所在、蓋已墜海矣、是否誤啓、抑係自盡、爲一疑問、（路透社）

四日王灣電、船隻在狼島附近冰塊間、搜求阿孟曾與基爾巴二人蹤跡、至今日止、卒無效果、（路透社）

日在坎拿大新設公使館

日本在坎拿大新設之公使館、於本月中開館、目下以柯太華總領事爲臨時代理公使、專任公使將於武者小路及德川翁正二人中擇一任命（電通社）

日本電送照片計畫

遞信省擬在東京大阪間電送照片、每張費時五分、取費六元、（電通社）

日本將在羅士比亞設使

日本與羅士比亞之通商條約、昨在樞密院通過、近將交換批准、聞外務省擬在羅士比亞首都里不新設日本公使館、（東方社）

平子爵繼任倫敦警廳總長

工黨對此任命甚反對

四日倫敦電、倫敦警廳總長何胡德定秋間辭職、政府已任命平子爵繼任、今日工黨在下院提出質問、甚反對此任命、內務大臣稱、此任命並不涉及對於倫敦警區高級警員之任何非難、不過渠覺平子爵爲較爲適當之人、可以行使管轄二萬警士保障倫敦居民八百萬人安適之負責工作耳、議員所問之其他問題、渠不願詳答、因知反對黨對於此事、將於下星期中、要求予以詳細辯論之機會也、（路透社）

第一百七十二期
新光 The Eastern Times 時報
Pictorial Page
十七年七月六日

蔣介石等今日在北平祭告孫總理

馮玉祥今晨已抵平　即赴碧雲寺

河北省政府成立　北平市指委反對用舊官僚

葉夏聲軍在北平被繳械　魯滌平首先裁兵

八仙橋順和當小股東被綁匪架去（上海記載）

吳和翠女士死因大白　為夫姑虐待（上海記載）

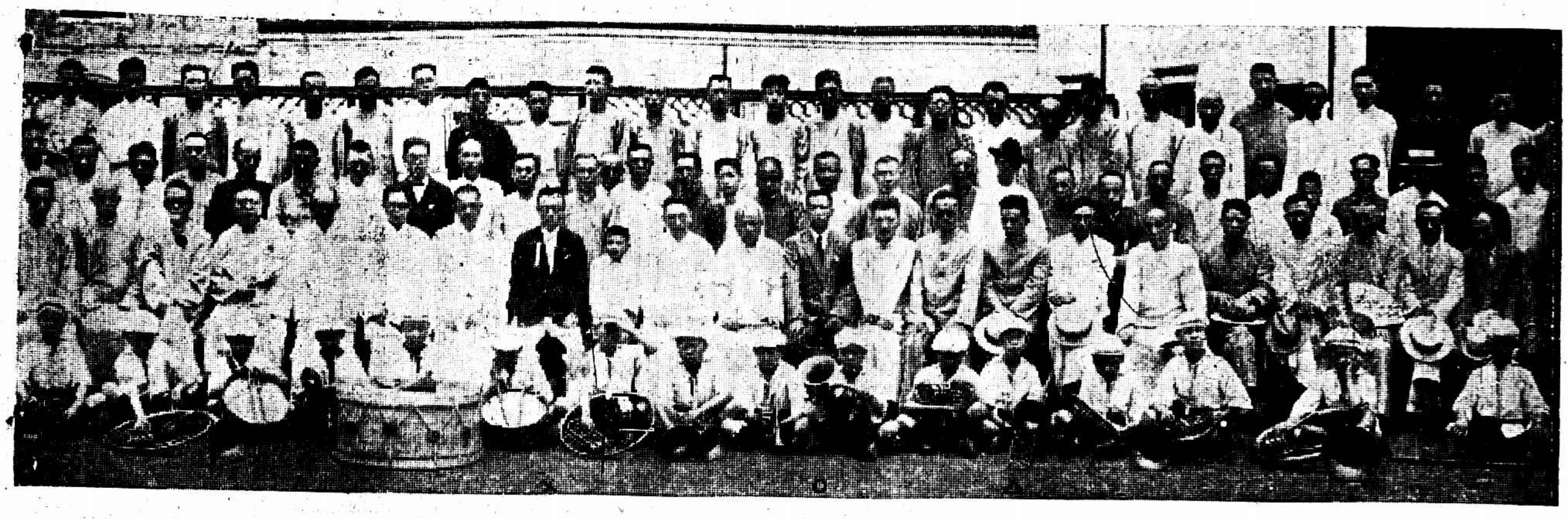

寧波市政府成立一週紀念全體職員及來賓合影　×市長羅惠僑〇縣長顧樹森△公安局長張鋼　　寧波天勝照相館

The guests and staff attending the First Anniversary of the Inauguration of the Municipal Government of Ningpo.
X Mayor Loo Wei-chiao. O Magistrate Ku Chu-sung. △ Mr. Chang Chung Head of Bureau of Public Safety.

湖州第三中學附屬模範小學展覽成績　　孫大德

Exhibition of students' works at the Model Primary School of the Third Middle School Huchow

寧波清潔運動大會　　寧波天勝照相館

The Sanitary Campaign at Ningpo.

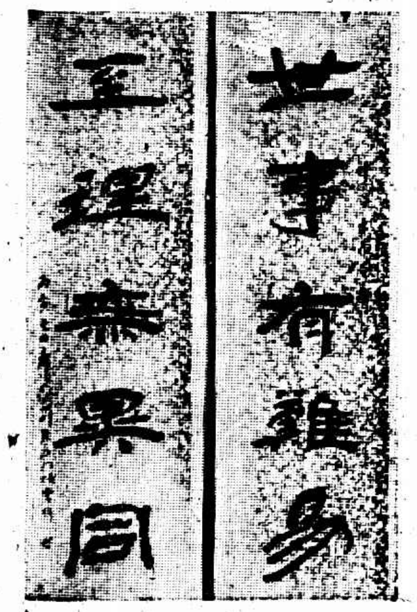

蔡公時遺[illegible]

Writing of Late Mr. Tsai Kung-shih

浙江女子蠶業講習所本屆畢業生之一部「自右至左」前排方俊英張梅夢單慕余詠英後排潘春芙宋素純柳靜仙陸景明章寶雲　邱海洲

Part of the Graduating Class of the Chekiang Provincial Sericulture School for Girls. Right to left, front row Misses Fang T...ying, Chang Mei-yoh, Zai Chu and Yu Lang-ying. Back row Misses Pang Chuen-mei, Chu Su-yung, Lin Yoh-sien, Loh Ching-ming and Chang Chung-yung.

湖北省立一中女校師範科本屆畢業生赴杭參觀「自右至左」楊玉蘭曾穎照向紹周余明玉胡芝芳黃在襄　王一飛

Graduating students of the Normal Department of the Hupeh First Middle School for Girls investigating education at Hangchow. From right to left. Misses Yang Y-lang, Tsun Ying-ming, Shan Zao-ko, Yu Ming-yu, Hu Tsze-fong and Hwang Zen-san.

安徽涇縣被匪綁去之肉票六名現由駐蕪三十七軍教導師救出正在招領　百公

Six person, kidnapped by bandits at Chin Anhwei, are ready to returned to their homes after being rescued by the 37th Army Stationed at Wuhu.

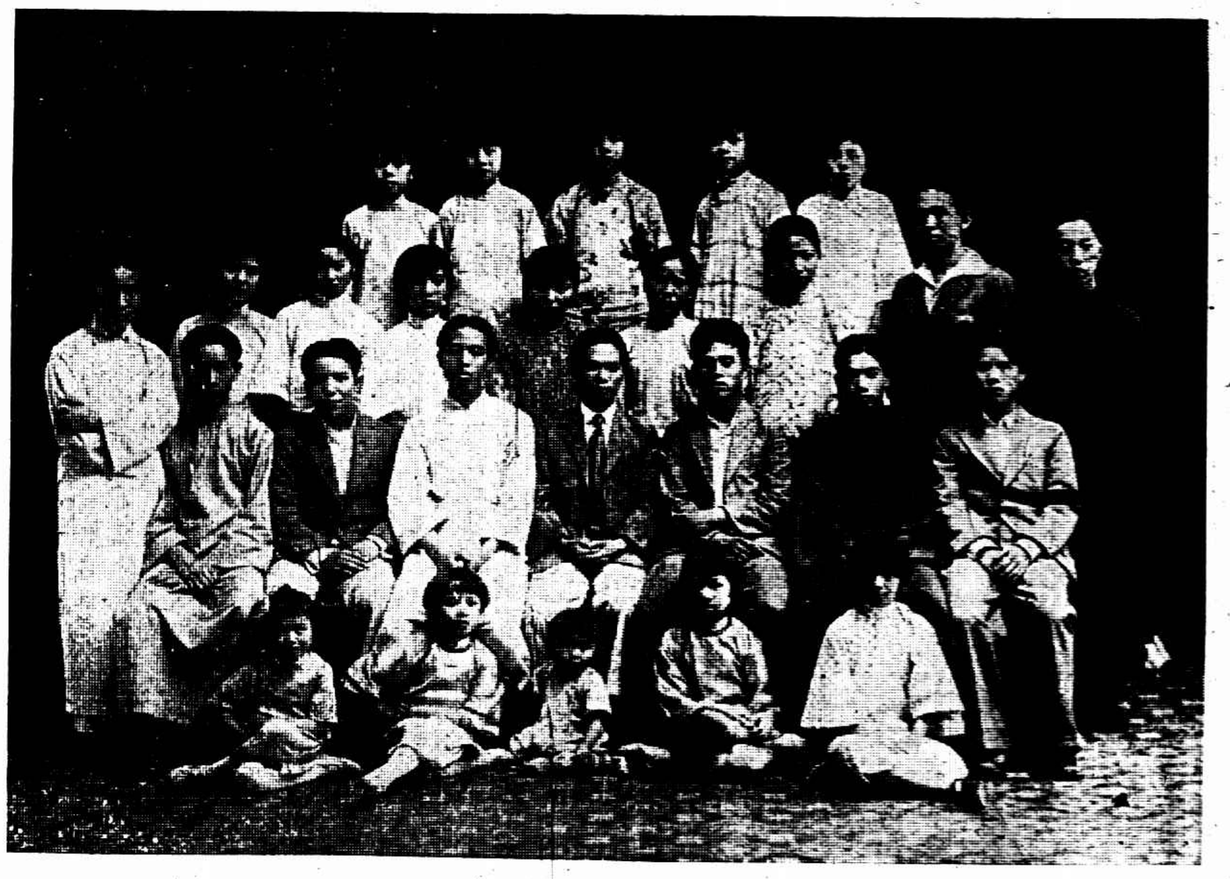

上海葡萄歌舞團成立　　王開照相館

吳淞同濟大學德文補習科同學之郊游　　魏述徵

Picnic Party held by students of the German Supplementary Class of Tung Chi College, Woosung.

BAYER
阿司匹靈
偏正頭痛
風火牙痛
發冷發熱
腦筋疼痛
風濕骨痛

瑞安匪患肅清

上海記載

市府確定兩日
九日接收上海縣部份 十日接收寶山縣部份

十七市鄉、市政府決於一日接收、縣府以省府命令未到、未便交代、茲聞省政府民財兩廳命令、已於二二兩日、先後到滬、縣政府遵令趕辦交代、市府決定於九日接收上海縣部份、十日接收寶山縣部份、

警備司令部召集重要會議
通函各縣縣長法團

警備司令部通函南匯奉賢嘉定太倉金山各縣長並轉各縣黨部各商會各法團、又抄送上海特別市市政府張市長公安局戴局長特別市黨部及三商會云、本軍駐防各縣、時有盜匪共黨滋擾、現值訓政開始、亟應實行清鄉、藉紓民困、茲爲集思廣益討論要政起見、定於本月十日上午九時在上海總商會開會討論一切辦法、各縣政府推定代表一人、縣黨部商會每縣二人、上海特別市政府市黨部三商會並請酌推代表參加爲幸、兼司令錢大鈞叩支印、

全國佛學會之發起
太虛發起…在南京籌備

蔣總司令於六月二十三日自滬到京、曾邀當代佛學鉅子太虛法師同車、二十四日同游湯山、偕行者爲普陀代表言照、太虛法師以佛學爲世界人類最高理想之表現、其救世之精神尤非其他學術宗教之所及、必適應時代之思潮與國民之生活方可推行無阻、際此訓政伊始、百度維新之際、最好組織一能統一僧俗兩界之佛學團體、俾收民富國強政修俗美之効、蔣總司令甚表贊同、北上時曾由張副官長送洋三百元爲籌備費、併給介紹函七件、請太虛法師會晤譚組安蔡孑民鈕惕生薛子良王儒堂李協和張子珉諸公當於二十六日下午會晤薛部長、薛云甚願有此種團體發現、開會日必到會列席、現決設籌備處於南京毗盧寺、並擬發旬刊一種、定名人生佛學或佛學評論、不日出版、同時召集全國佛教代表會議、在首都開會、佛學前途當放一大光明云、又太虛法師現因小有不適、在滬療養、全國佛學會成立後、並有遠赴歐美組織世界佛學會之說、

浙滬兩商協會要電
現行法規未列商協章程

浙江省商民協會、上海特別市商民協會、爲法制局印行現行法規、未列商民協會章程事、聯名致電中央黨部請示、

一波三折之絲廠業
雙宮廠職工又提要求

鴻綸等雙宮絲廠職工、昨(五日)晨又發生罷工風潮、繼而蔓延至錦綸等廠、其所持理由、以單宮絲廠職工既已每工加薪二分、星期賞一角、昨亦公舉代表赴上海絲廠協會晤見主席委員沈驊臣、要求按照單宮絲廠職工一律待遇、沈允召集各該廠商開會磋商再核、各代表尚未返廠、而鴻綸廠女工已紛紛出廠停止工作、午後沈委員即與雙宮絲廠代表宋某等商定雙宮絲廠女工工資向照單宮絲廠工資八折算給、准予每工照加二分、星期賞向無此例、礙難節外生枝、應作罷論、工方認爲滿意、決定今晨照常上工、

江浙皖絲繭總公所昨日午後五時召集廠商開會、㈠議職工伸工四天案、公決女工六月份工資如一日做至六日二十六日做至三十日照伸兩工、如一日做至六日二十六日做至三十日照伸四工、東區未開工各廠一日做至六日者、亦伸四工、各職工六月份除一日至六日二十六日至三十日止應得薪資十二天外、一律加伸四工、㈡議撫卹姜案屍屬三千元喪葬費九百元、工會墊款一千七百元共五千六百元、除由總綸祥綸兩廠担任三千元外、尚有二千六百元如何公攤案、公決按照絲車攤派每車一乘攤認一角半、繳由總公所彙收歸墊、㈢議職工解僱案、共計絲廠十九家、解僱職工四十五人、公決應由各該廠詳敍解僱職工履歷報告總公所彙送審查股審核辦理、

出洋麥粉護照費停收
麩皮出口稅亦廢除

麥粉特稅局接財政部兩電令云、㈠本部頃致江海關監督一電文曰、徵收麥粉特稅條例、早經呈奉國民政府核准公布、該關監督應即依照條例第九條將出洋麥粉護照等費、悉數停收、並轉知稅務司遵照、務仰即日照辦等語、合亟電轉知照、㈡案查麩皮出口運往外洋時、例由海關徵收出口稅正二五附稅、每包一錢八分、此次全國經濟會議開會時、會員顧馨梓孫景西盛以現在麩斛麥粉特稅、出洋麥粉既得退還半稅八分、殊足損害麩皮商業向外發展之機會、本部爲維持商業起見、特將從前由海關及內地稅局所徵麩皮出口稅全部豁除、另由麥粉特稅局依照出口麥粉稅率每包徵收特稅大洋五分、該局長應即依照辦理、

唐拾義佈告
久咳丸辨僞法
㈠僞品包內無驗眞券
㈠僞品或有僞驗眞券但翻印甚模糊不堪
如無上述諸弊方爲眞品將券交回總行即贈本廠美人畫向例一張換一張從不改章

裸體婦女畫片
內政部取締 香煙盒內

內政部近查上海中國三興煙草有限公司所出之香煙盒內、夾有附送裸體婦女畫片、殊屬有礙風化、亟應取締、特咨上海市政府迅即嚴予取締禁止、

一區水警剿匪回來

水警第一區區長徐樸誠前奉省令率領所部師船在江蘇太湖之沿浙邊境、會同浙省水警兜剿梟匪、匪勢不支、乃往皖境四散竄逃、刻下蘇境已告平靖、業於前日率隊回滬、各歸原防、

·朝陽書店開幕展期·

該店股東會議已於十七日選出該店各部負責人員、馬鴻孝爲總經理、馬凌霄爲編輯部部長兼幹事林培鵬爲副、馬煙如爲會計、王國麟爲會計部幹事兼批發部、現已定於本月廿一日開幕、

張枕綠良藥水盛行

小說家張枕綠君、歷年自製「良藥水」贈人、治療暑疫痧症、奏效如神、今爲普及計、每年製合萬瓶、俵雅丁濟、照本發兌、每盒廿大瓶、與別家售每瓶一角者容量相同、祇收一元、邇來暑熱漸酷、凡對張君有相當之信仰者、紛紛兌買多數、發兌處北京路浙江路口良蔬好友社、

·胡詠德律師事務所遷移·

法學博士胡詠德律師前設事務所於北京路鹽業銀行四樓、現由圓明園路十一號羅傑律師聘爲帮辦、襄理華洋訴訟及非訟事宜、

工運

▲華商電氣工會 華商電氣公司增加工資、大部份工人業已實行、惟茶房及管門者、公司方面不認爲產業工人、堅不允增加、華商電氣工會方面、對於茶房等、已願自動加資、惟過去三個月之工資、不再補加、工人方面、已不再堅持矣、

▲商務編譯所職工會 商務書館編譯所職工會執行委員業於本月二日照章改選、舉定黃紹緒陳豫軒張師黎華國章宗亮寶劉志新蔣少英虞蓮芳馬吉昇九人爲第三屆執行委員、張伯康張輔良屈壽內駱紹先森五人候補、並由執行委員互推陳豫軒黃紹緒劉志新三人爲常務委員、

▲煤炭柴工會 煤炭柴工會失業援會昨日開會、報告端節失業百餘名、其原因有二、一招致工人、二省用人力、當選出韓消生懷倪德興燃成福金如金岑煥忠龍等爲調查新工委員請願團、另組議決、

雜訊

新西區第一分區農民協會、昨開會員大會、主席報告大略、謂現有商人趙子榮承包東南北三區菜捐、萌我農民的行担也要徵捐、現由市農民協會交涉結果、准予免捐、此後你們要到市上賣菜的、可來報名、領取登記證、以便稽查云云、次各代表相繼演說、詞多勗勉、復次討論結果、(甲)挑行担者(一)依農工商局訓令、不捐執照、(乙)不准市民在購菜時攀菜、以致開塲馬路清潔、(丙)要求市政府公佈公秤、(丁)發登記證二百張、

四川路青年會定七日晚七時、舉行會員夏令同樂大會、頗該會京劇特社表演李陵碑武家坡等京劇、聞該會會員參與者、須納小洋四角、非會員則小洋六角、

邑廟桂花廳前有空地一方、相傳爲庫基、凡遇神誕、各會首焚化寘餞、即在該地舉行平時則爲賣卜星相設硯之地及江湖賣技之場、鄉前上海縣出示立石係廟內公地、不准侵佔在案、今邑廟豫園分會風聞有人將該庫基地出租於人、已訂立合同、從事開發、特具呈市商民協會呼籲、請予主張公道、該會以空地前之桂花廳、其產權屬蕙花業、特函令蕙花業分會查復實在、以憑核辦、

九江同鄉友誼會、創辦同人子弟義務夜學、已於本月二日下午二時在福建路嘉禾里本會舉行開學典禮、

軍部再電停止招兵

三十二軍司令錢大鈞部招兵事宜、本定於六月三十日以前完全結束、茲又奉蔣總司令電令限七月一日起、一律停止、故昨又電長涉等處、略謂限期已屆、自應遵令從速結束、如有發現招募情事、應即一例嚴辦云、

茶業職工月刊出版

南市豐馬頭內、茶葉業雜務第一職工會、發行月刊一種、創刊號於昨日出版、內容除報告該會會務外、又有「茶餘」一欄、撰稿者皆滬上著作家、本期有胡適之施公猛南君之題辭、曹凝公之練茶詞、宋哲夫之愛的苗、蔡曉和之茶典、程建新之謎語、汪恨琴之伴侶與良友等、皆爲富有興趣之作品、凡該會會員、一體贈閱、非會員每期函索須附郵二分、

新發明民立漿糊
批銷者十分踴躍

南站路吉祥里民立文具廠新發明民立漿糊、粘力強大、饒有香氣、且經久不壞、頗合機關商店之用、每打四角四分、百打以上每打四角、故近來前往接洽批銷者踵趾相接、

濟委代表團赴杭

濟南慘案外交後援會代表團、已於前昨兩日、攜帶證據交件等、分批離滬赴杭宣傳、

明日國貨會開
飛機散發商家傳單 南北市有汽車游行

市農工商局聯合工商團體籌設國貨運動大會、迭見本報、現該會將於後日(七號)開幕、大會節目、聞有二十餘項之夥、就中飛機散發傳單及汽車遊行兩項、尤爲生色、飛機散發傳單一節、已由該會商請海軍司令部擔任、七號下午一時散發大會廣告、八號散發商家傳單、各廠號以飛機廣告在我國猶爲空前盛舉、參加者極稱踴躍、聞該會已發通函至各廠號、限六號午前將傳單送會、以便轉送海軍司令部、汽車遊行、定於七月八日上午九時在西門公共體育場集集、凡參加汽車遊行者、均須准時開到、並須於六號上午至農工商局領取車輛上張貼之大會廣告及大會標語應用、聞是日上午遊行南市、下午遊行閘北公共租界方面、昨經公安局戴局長親往接洽、業已許可整隊通過、凡參加汽車遊行之廠號、自租界出發單獨車輛、捕房不加干涉、至租界商號張貼大會所發標語圖畫、純係提倡國貨性質、並無政治意味、故亦均已接洽妥貼云

大檢查 大破獲
劣貨一萬餘件

各界對日經濟絕交檢察委員會連日據各方面報告、經確實調查結果、大施檢查、茲將查獲大批日貨摘其最多數之各商號披露於後、(老北門)明華傘廠、振泰廠·榮生祥·榮利昌·(小東門)振大昌·(徽寧路)正豐號·(九畝地)永順號·章新記·協利祥·(舊倉街)永順號·(南市裏馬路橋)老家興襪廠·(大吉路)振華布廠·(東園門)恒昌裕·(安仁街)麗華廠、鉅康·(新北門)魏錦興·源豐盛·(潘家弄)元旭號·(滬軍營)寶記·(煤屑路)·大興廠·(閘北)寶成玻璃廠等、計一百餘家、約略大小萬餘件、堆如山積、該會已覓定市房三幢、爲存儲劣貨儲存室矣、

林虎近況

前粵軍總司令林虎、在粵反赤失敗後、隱居本埠法租界祁齊路、每日以寫字閱書爲消遣、有時赴無錫江蘇州等處攜狗打獵、遊覽風景、但林近年來命途多舛、所蓄多年之巨獵狗兩頭、忽於前日相繼去世、門口所懸之隱盧(林宅隱盧)銅牌、亦於前日被人竊去、加之林氏於民國元年以來、雖歷任要職、但因好名譽、毫無積蓄、而其部下賦閒之下級軍官、知林豪俠、有求必應、故往借貸者、應接不暇、林是以已託人將祈齊路住宅出售、預備秋涼後、赴歐洲遊歷、

義勇團游藝會
歌舞組節目接洽好

法租界中華義勇團游藝會、歌舞組主任王汝嘉、已聘定姚家瓚·宣剛·王志聖·吳立·楊吉孚·張沅炳·李永基·李承煊·陸學賢·葉敏齋·張清生·李世文·葉白花·宋豹雄·盧再興·徐裕興·李星五·葉永時·朱宗伯·王學時·葉祖偉·張沅耀·陳永蘇爲組員、敦請蝴蝶音樂歌舞社諸女士表演歌舞、節目如下、洪佩麗玫瑰舞、金婿麗姹紫舞、宋美嫦娥舞、王愛娥金鈴舞、王琴仙金龍舞、鄭國英梨花舞、史瑞貞滑稽舞、徐蓮芬鄭玲英雙人舞、周妙貞紫羅蘭舞、蘇明珠鷓鴣舞、倪月梅單人舞、陳淑英姚蝶仙雙雙蝴蝶、王慕仙新婚之夜、錢紫寶蛺蝶嬉春、莊稚卿金嬌英遊春之蝶、蔣美雲問小鷄、王月仙情網、王愛愛吹喇叭、沈質孔雀飛、王馥馥洋囡囡、唐貞雲張濟雲情侶、姚素娟木蘭詞曲、李琴娟落花流水、李斯芬船夫曲、葉綺因爲你、張明玉張慧玉張鈴玉覺悟、王培弟牧羊女、陸萬貞春朝曲、陳珠長記得、鄒永清母之心、郁飛如請你回答他、郭敏珠北伐勝利、謝佩貞鋼琴獨奏、凌維君凌葉維娜獨唱鷓鴣哀鳴、蘇祖蕙鋼琴獨奏、葉承疇郗爾斯登舞、黃瑞麟夫人鋼琴獨奏、張萍舟胡琴拉戲、陳道中三弦拉戲、許仙背彈琵琶、勤業女子師範萬花之王、春天的快樂、儉德公學舞蹈、振德女學舞蹈、黃氏女塾舞蹈、新中國學會浦夢古古曲、葉承疇朱崇伯張桂林汪英碩四合戲、葉白花李承基李承煊葉敏齋陸學賢李世文五音聯彈、達志學校因爲作蝶蝴舞、春神之夢龍虎鬭社最後之勝利、共鳴歌舞社、雙人舞單人舞小覺悟可愛的中華請你們回答他、藝術之神、蝴蝶音樂歌舞社、(大歌舞劇)三蝴蝶月明之夜葡萄仙子(引意舞劇)玩具店(古裝歌舞劇)長恨歌、每晚二時後敦請巴黎著名歌舞家男女數十人表演俄國勃羅斯都舞香艷浪漫舞羅馬裸神舞雙美裸體舞及西洋大歌舞劇、混士魔王劇團鄭小秋張敏若雙簧、

藥業職工請願
要求安插辦法

藥業職工端節被資方開除、共計有一百數十人、致生活上發生極大問題、昨日下午由職工會陶然率領百餘失業職工、至工整會請願、當由工整會常務委員翁光輝接談、陶然當報告來意、談判半小時、結果討論辦法三項、㈠大店鋪每店安插五人、㈡中藥舖每店安插三人、其餘次小藥舖安插二人或一人、上項辦法、當由翁光輝轉令指導科即日向店方交涉辦理、

縣指委派定保管員

上海縣黨務指導委員會、昨日召集第一次臨時會議、討論組織部提議如何結束以前所屬各級黨務俾便開始辦理登記事宜案、議決各區黨部派員保管、各區分部則由本會呈請省指委會示遵、並派定胡乃久保管一區、蔡炎保管二區、吳景清保管三區、顧鴻達保管四區、陳世銘保管五區、鈕志保管七區、崔志明保管第二獨立區分部、

市鄉聯會請減畝捐

市鄉行政聯合會爲縣教育局增加畝捐一事、昨致南京財政廳代電、請令上海縣長核減八分、合並新舊兩案每畝一角二分、以蘇民困、

露天醫院
上海新事業之一

吾國各處、在露天爲人治病者、僅有一般江湖醫士、偶一爲之、從未有完全西醫西藥、而亦恰然在露天營業者、有之、厥維露天醫院始、該醫院創設於閘北寶山路地上、有西服革履之醫士五六人、場中滿佈西醫用具及西藥瓶、四周坐而診問而觀者、常在百人以上、記者昨日經過時、見有一人、正在大打其六○六、旁閘上書有某某醫院、及發病狀況、廣告字樣、余詢諸近鄰、據云來此已有五六日、無日不生涯興盛云

猪酒船捐撤消

市財政局佈告、照得滬南猪酒船捐、係由前上海市公所開辦、業經市政府核准、現查此項捐目頗涉苛細、自本年七月一日起撤銷、

水警一區內部改組

閔行水上警察第一區公署奉令將內部改組、分設各科、現經江蘇省政府民政廳委任徐錫麒爲該署督察長、王國樑爲第一科長、吳中傑爲第二科長、所有各該科科員書記錄事等職、茲由區長徐樸誠遴委邱鑠康等分別充任、實行分科辦公、

生命與健康旬刊
今日出版五十六期

生命與健康雜誌、內容豐富、頗爲各界讀者所歡迎、近已出至第五十六期、每期銷行不下萬冊、本期目次爲非法指導節育的害謬與危險、(盧施福)鼻腔出血之各種原因及其療法、(曼郎)實驗淫與煙酒、(顧寅)金錢財產與性問題、(光濤)及解答疾病言疑難等有價値之文字、聞預定全年共三十六冊、連寄費祇收一元二角、如各界欲試閱、可投函大埠北四川路九十六號生命與健康社、(須附郵票半分)

矢田又干涉
爲懲儆奸民條例

日本駐滬總領事矢田氏、昨致函金交涉員、又干涉吾民衆愛國運動、要求轉呈國府、取締上海各界反日暴行委員會所通過之懲儆奸民條例、(見四日各報)想外交當局、定能據理駁復之也、

請照陽歷收取水費

租界納稅華人會、以據市民報告、租界自來水公司、尚有按照陰歷收取水費情事、當經該會、致函公共租界自來水公司、以界內房租、業經市政府布告、轉由交涉署接准領事團函復、自本年三月份起、均照陽歷計算、所有自來水費、亦應一律陽歷收取、

·馮仰山等往兗州查賬·

中國濟生會馮仰山、朱壽丞、劉汝霖諸君、對於放振事宜、已積有經驗、此次濟生會特聘請辦理賑務、關謨君等、以歷次查賬、均無甚良好之成績、而此次該會雖爲查賬、然完全仿照義賑辦法、故亦樂於盡此義務、馮朱劉三君、已於前日會同各賑友、啓程赴濟、轉車逕往兗州查賬、

籌辦涇縣匪災義振

安徽涇縣、此次被匪蹂躪、城廂內外、十室九空、茲聞涇縣旅滬同鄉諸君、向中國濟生會乞振、並勸募、並電知駐蕪濟生會振務董事習君就近設法調查、該會現正物色查振人員、

應時就新任推事

臨時法院新任推事應時已於昨日正式視事、聞係補吳經熊之缺、專審地方庭之華洋民事訟案、

寶山黨員登記日期

寶山縣指委會於三日先行組織登記委員會開會、主席張蔭祖、提議事件、一·確定分設登記處案、決議城市及各沙兩處黨員在城西公園本會第一登記處登記、期限自七月十四日起至八月十四日止、劉行屠楊兩鄉黨員在劉行鄉第二登記處登記、期限自七月十四日起至二十七日止、盛橋羅店兩鄉黨員在羅店第三登記處登記、期限自八月一日起至十四日止、楊行月浦兩鄉黨員在楊行第四登記處登記、期限七月十四日起至二十七日止、大場鄉黨員在大場第五登記處登記、期限自八月一日起十四日止、並議決本月六日先行辦理內部工作人員登記、

女青年會廿週紀念
明日假中西女塾

上海中華基督教女青年會、擇於明日舉行廿週紀念典禮、地址借座憶定盤路中西女塾、下午四時行紀念典禮、六時半露天聚餐、七時半餘興、並出廿週紀念特刊一冊、

女子理髮大風行
又有大規模組織

女子理髮、自大夏隊瓞秀沈叔夏陳璧先等發起以來、風行一時、今法租界某巨商、籌撥巨資、擇定公共租界最繁盛之區開設大規模的國華女子理髮公司一所、並擬逐漸向外埠推廣、茲已商定上海女子理髮專科學校代該公司招收特別優待免費生三十人、俟訓練畢業後專任該公司技師、

今日戲目

大舞台(三馬路) 夜戲 三本鍘閻 高廷贊 (演員)李桂春 孟麗君 白牡丹 林樹森 (夜價)三角 四角 六角 八角 一元

上海舞台(四馬路) 夜戲 白門樓 貴妃醉酒 古城會 大登殿 (演員)吳鐵庵 趙如泉 周五寶 黃玉麟 (夜價)一角 二角 三角 四角 六角 八角

第一台(六馬路) 夜戲 頭本開天闢地 (演員)劉筱衡 蓋叫天 安舒元 劉漢臣 (夜價)三角半 五角 一元

共舞台(鄭家木橋) 夜戲 五七本 六八 雷峰塔 (演員)夏月潤 蕭月樓 粉菊花 (夜價)二角 三角 四角 六角 八角

下爲影戲院

光陸(博物院路) 爲女犧牲 (時間)三點 五點半 九點一刻

武昌(東武昌路) 海航誅仇 (時間)三點 七點 九點一刻 (價目)樓下二角樓上三角 日夜一律

共和(方浜橋) 意中人 (時間)日戲二點半 夜戲七點半 九點半 (價目)一角 二角 三角半 幼童減半

中華(吉祥街角) 金縷恨 (時間)三點 七點 九點 (價目)日二角 三角 五角 夜四角 六角

北京(北京路) 浪漫女書記 (時間)三點 五點半 九點一刻 (價目)日三角 六角 九角 夜四角 八角 一元

百星(福生路) 玻璃鞋 (時間)三點 五點半 九點一刻 (價目)日戲四角 夜戲六角 一元

虹口(乍浦路) 亂世忠臣 (時間)三點 七點一刻 九點一刻 (價目)樓下一角 樓上二角 幼童減半

夏令配克(靜安寺路) 貴族變婚記 (時間)三點 五點半 九點一刻 (價目)日戲七角 一元二角 夜戲一元 一元半

恩派亞(八仙橋) 鐵血將軍 (時間)三點 五點半 九點一刻 (價目)二角 三角 四角 六角 日夜一律

萬國(新閘路) 一腳踢出去 (時間)三點 七點 九點 (價目)二角 三角 日夜一律

中央(六馬路) 蓮花洞 (時間)三點 五點半 九點一刻 (價目)日四角 五角 八角 夜五角 六角 九角

新中央(海甯路) 就是我 (時間)三點 五點半 九點 (價目)日三角 四角 六角 夜四角 五角 八角

卡德(卡德路) 盧鬢花 (時間)三點 七點 九點 (價目)二角 三角 四角 日夜一律

世界(愛多亞路) 清宮秘史 (時間)三點 六點半 八點半 (價目)二角 三角 五角 日夜一律

奧迪安(北四川路) 鴛鴦劫 (時間)三點 五點半 九點一刻 (價目)日四角至一元二角 夜六角至一元半

上海(北四川路) 情奴 (時間)三點 五點半 九點一刻 (價目)日六角 八角 一元 夜八角 一元 一元半

通俗(大東門南) 孔雀東南飛 (時間)二點 七點 (價目)二角 四角 一元 幼童減半

卡爾登(派克路) 愛情神聖 (時間)三點 五點半 九點一刻

東華(飛虹路) 女賊韓明璧 (時間)三點 四點半 (價目)五角 六角 八角

天熱了請預備各種良藥

本園監製各種藥品早蒙各界信用有口皆碑茲將夏令要藥略列以備急救施送功德無量

十滴痧藥水 大瓶一角 小瓶五分

痧氣丸 大瓶角半 一角 五分 每元四十瓶

玉樹神油 大瓶一元 中五角 小二角

上海河南路老巡捕房對面 種德園老藥局

夏令家家宜備

夏令炎熱蒸炙往往禍起朝夕如有備本藥房下列各品自可消彌禍患

急救品
急救時疫水 每瓶分一元 五角 三角 一角 五分 每盒裝四十瓶洋一元
樟腦白蘭地 大瓶洋一元二角半 小瓶洋七角半
霍亂吐瀉藥 大瓶洋四角 小瓶洋二角半

衛生品
防疫臭藥水 一介侖洋一元二角 半介侖洋六角半 四分之一介侖洋三角半
清香驅蚊藥 每瓶洋三角
立鵝臭蟲藥 大盒二角 小盒一角
爽身痱子粉 辟穢樟腦丸

消暑品
香蕉 檸檬 雪梨 佛手 蘋果 桑子 杏子 橘子 菠蘿 楊梅 各種菓子汁 大瓶五角 小瓶三角

上海四馬路中 太和大藥房發行

浦江中女屍確是吳和翠

丈夫不良姑虐待吳女士絕命

白髮老翁救生局認女屍

昨報所記南黃浦撈起之女屍、確爲吳和翠、已由其家屬至救生局認領、而死者係安徽經學家現任本埠華治大學經學教授吳季白之女、安慶財政廳書記張振六、係其夫也、自殺原因複雜、分段錄下、

薄命女子出自名門

女士之父名吳傳綺、字季白、安徽懷寧縣人、現年七十一歲、鬢鬚雖白、而精神殊佳、世住安慶近聖街、新舊學極淵博、以文章聞於時、早年宦游北平、鼎革後、以老告休、在省垣任省圖書館長及法政師範等學校教授、高年德劭、極爲教育界爲推重、子二、長和宣、曾任雲南製造廠長、現仍官於滇、幼子和實、現方十四歲、隨父在滬、和翠爲其獨養女、幼時甚愛之、對於婚姻事、極爲審慎、

深閨待字七家問名

女士畢業於安徽省立第一女子師範、夙承家學、負有才名、當深閨待字時、問名之家凡七、其父頭腦頗新、且以愛女故、問名者至、輒呼女而告之曰、「……此某姓子也、性情何若、學問何若、家庭狀況何若、此爾終身事、吾不爾專、爾意若何……」女士聞言、輒臉泛桃花、嬌羞不語、因此少女之情懷、爲老父者亦莫能揣測、惟以向平之願、遲遲未了爲憾耳、

阿兄作主許配張姓

當女士十七歲時、其長兄和宣、供職北平、迎接其父赴任所、父既北去、女士仍肄業於省、未與俱也、越年、長兄和宣南旋、臨行時曾請父曰、「……翠妹已長、女大須嫁、已在其時、兒意此次南回、將爲擇一佳壻、父意云何、……」吳正以心事未了、聞子言、深贊其說、遂授其子以爲女擇壻之全權、當阿兄回來之日、適爲張姓問名之時、張原籍直隸、僑皖甚久、亦住近聖街、與吳宅相隔不過三數戶、既爲女士之貼鄰、其子桓字振六、曾在安慶財政廳充書記之職、且爲吳之高足、振六卒業省立法政專校、性甚陋、其父深知之、阿兄未之察也、女士在父前尚靦然不語、俟阿兄徵其同意、亦絕無表示、因此一經納采、六禮告成、阿兄之事畢、而女士之大錯成矣、

初次被虐遍體鱗傷

女士初歸張姓、伉儷尚稱融洽、卒以振六剛愎性成、稍不洽意、輒惡聲相報、同居之日既多、夫婦感情愈薄、初則詬誶頻聞、繼則竟施夏楚、當是時、適產一女、頗失姑之歡心、時遭白眼、母子交相爲虐、因此張姓之家庭、遂無寧日、而女士亦不得安居矣、十一年五月、女士爲母襲歸寧、遍體鱗傷、哭訴其父、父聞而心慟、適吳正於此時在省創辦女子美術學校、遂囑女士暫在校讀書、俾徐圖調解之方、後以思夫故、未畢業遂回張家、越年舉一子、

女士吞金夫納小星

女士經此挫折之後、尚冀克盡婦道、或可挽回夫子之心、與融洽阿姑之意、詎意姑惡不悛、夫蠻如舊、未逾半載、故態復萌、此時女之環境、雖有愛子、不足以解其憂、雖有慈父、不足以慰其志、慘遭虐待之下、曾吞金一次、由其父送往醫院治療、得以不死、其夫振六忽於此時攜其母避居蕪湖、後悉在蕪納一小星、可見其遺棄女士之心、蓄意已非一日、奈女士拳拳之情、始終未釋、既思其子、復眷其夫、不時啼哭、厥狀堪憐、老父無奈、遂遣人送女士至蕪、謀二次之團聚、

挈子分居呼籲無門

振六在蕪、正與其新納之小星、度甜蜜之生活、女士此去、不啻視若眼中釘、益以專房之淫威、其處境之痛苦、更匪可言喻、女士雖十分忍受、亦未可避其鋒、厥後振六與母及妾三人、秘密會議、決定全家仍搬回省垣暫住、抵省後、由振六遂集雙方親友宣布與女士脫離關係、女士不允、最後調處、由振六每月津貼女士八元、女士攜其子、實行分居、此去春事也、去臘、女士之父、應滬上華治大學之聘、來滬擔任講席、振六遂益無忌憚、所允許之八元津貼有時竟不供給、女士與其子、遂致呼籲無門、

和藹老嫗憐惜弱婦

吳和翠來滬時、在輪中晤一黃魚嫗、年五十左右、人極和藹、見和翠獨身在船中、且形狀悲切、乃與伊談話、兩人頗爲投機、吳即將在安慶被翁姑虐待丈夫白眼一節情形、和盤托出、且謂今次來滬、係覓乃父、嫗憐其苦、好言慰勸、輪抵浦邊、遂相率至嫗家暫居、嫗之家、遠在滬西曹家渡華界鴻興里後面新益里十七號平房、嫗夫李祥麟、理教會中人、對於貧苦者、十分憐惜、故和翠入李家門後、闔家男女、相睦如親長、渴進以茶、飢進以飯、時和翠稍有金錢、亦買雜物分給食之、當至李家之翌日、和翠即在提箱中搜出父寓地址、與李嫗之子導覓乃父、遂得之於武定路駿蔚里、

吳和翠之父及其弟

機畔泣聲慘不忍聞

和翠已抵父寓之門、徘徊在門隅、而又不敢進、蓋恐乃父之責、嫗子毅然入門叩姓、吳季白出、見係女來、苦笑責之、嫗子從中調勸、和翠乃入室、和實一見姊來、拍手相迎、尚不知乃姊滿腹苦衷、當時父女見面、亦不多談、季白給嫗子數金、囑伊與和翠仍往李家、於是翠與嫗子返新益里、嫗見狀、允諾之、而翠因受刺激、患有瘋病、心血來朝、輒在街頭狂舞、嫗使人阻之、某次瘋作、爲杏街警拘入公安局、嫗知後、趨前保釋、最近嫗介紹和翠入勞勃生路日華紗廠作工、曾往廠七日、當在工作時、機聲響處、翠之泣聲亦出、後因此辭出、而是時翠之容貌、愈現悲慘、神志顛倒、往往於夜靜十時許、外出閒游、更深始返、

淼淼浦江絕命之處

黃魚嫗見和翠性情突變、乃走告乃父、季白聞女作瘋、恐遭不測、設法籌得二十元、給嫗致翠、囑其返皖、陰歷本月十五日、翠遂行矣、攜提箱一、簾籃一、絲棉被二、嫗送之輪埠、臨別向翠有云「……此去女士珍重、爾夫腦筋總新、有人道者、決不加責女士、……」翠聞言唯唯、誰料自盡之願、已經早伏、伊所搭之輪、爲怡和洋行之瑞和號、駛行二日、即可皖、十五日之夜十時、輪離浦岸、季白李嫗等料翠到皖、誰知翠已蹈浦、閱兩日、即前日之晨、救生局巡船撈得女尸、皮肉已澎漲、面目不能辯、不知翠之投江、究在何時何地也、

絕命之言哀不忍讀

女士日記冊中、除昨報載之詩詞外、尚有一絕命書、字裏行間、哀不忍讀、書云「翠生也不辰、死何足惜、望青山亦須隨涕、臨碧水何非含傷、嘆今生之已矣、願來世之期榮、流離身世、嗟遭逢迍邅、逝水年華、恨已往之蹉跎、雲水萬里、蒼天無涯、黃泉有路、綠水何涘、不作海角之偷生、寧爲知己之一死、黃泉渺渺、化作凄風泣雨之魂、紫府迢迢、那有返魂復體之望」、

讀報得耗父認女屍

吳季白來滬、應滬西華治大學聘任、經學教授、宿於校外、近與皖人許世英江彤侯等發起組織東南大學、初寓滬西勞勃生路紀念塔西祥泰銀樓前樓、吳年邁、往來坐自備包車、居斯未幾、因該銀樓遭盜刦、驚恐之下、即遷寓新閘武定路駿蔚里第四弄五百十二號西廂房、分兩間、設桌子兩只、床舖五架、明窗潔凡、十分幽靜、而屋角牆邊、盡爲書架、滿堆經史、吳起身甚早、昨晨七時起身、早餐後、坐車外出、閱二時乃返、已在報紙上得悉乃女投江、即坐車至南碼頭救生局認屍、局中黃君領至陳屍處、吳略一察看、固爲伊女、淚珠滾滾、泣不成聲、旋商黃君、照救生局施棺辦法、掩埋女屍、閱一小時土役將屍入殮、抬至救生局之義塚、棺之號目、爲三千一百六十九號、蓋預備家屬領回故鄉、吳見事完畢、乃返駿蔚里寓所、

親屍歸來痛談原因

記者於昨日得吳之住址、下午二時、訪於其寓、時適吳由救生局歸、據其談話云「吾女之死、實屬不幸、因彼來滬此爲第三次、第一次、在今春舊歷三月初五、攜其子同來、因人地生疏、遇李姓友指引、得與余晤見、鳩形鵠面、形極狼狽、余因寓所湫隘、且有學生數人、深感同居不便、遂商李姓家暫住、日用所需、由余供給、居未久、經旁人勸導、仍回安慶、孰知回省後、進門即被其夫毒打、吾女無法、將子交與其夫、仍隻身來滬、寄寓李家、卒以言語不通、未得相當職業、居約一月、又回省省親一次、以未能忘懷於其子也、本月十五、來余處、告以又欲回省、余爲摒擋一切、遣人送彼登舟、孰意彼此行、已早蓄覓死之念矣、現余已信致振六、囑彼速來料理、俟後進行手續、俟振六復信再說、總之吾女致死之因、實爲其姑虐待、丈夫不良、余年已老、遭此慘變、神經已受劇烈刺擊……」、言時啓鼻顫震不已、因吳患有瘋疾、手彎足跛、惟精神尚好、吐談極稚、一望而知爲一碩學之皤然老者、其幼子和實、亦顏容有禮、家中男僕二人、一爲車夫、一爲廚役、女僕一人、專任滌洗之事、俱出安慶攜來者、吳在省垣、尚有第六簉室、與其長媳及孫同居、吳家境不甚丰裕、雖早登仕版、亦以清介自守、當任省圖書館長時、正軍閥橫行時代、皖垣教育、幾瀕破產、而圖書館經費、尤極竭蹶、吳用私資維持、頗具苦心、至今皖人猶樂爲稱道、記者因吳已年邁、未便作長時間之談話、由其友處探悉顛末如右、(參觀照片)

順和當小股東 陳省三被綁無下落 匪共七人一着西裝

法租界八仙橋菜場對面順和當、櫃夥兼小股東杭州人陳省三、前(四日)晨七時許、於西新橋德順里四號其寓所、正欲起身時、忽有口操北音四着長衫二着短褂一衣西裝之七匪湧至、二人立於樓下把風、五人上樓、直入陳之臥室、各出手鎗、先驅陳之家屬及樓上同居者下樓、即向陳言我等此來、特向先生商借幾百元、當時陳猶以爲彼等來此刦掠、語畢隨由一着西裝之匪、堅握陳手强拽下樓、蜂湧出門而去、惟五匪擄陳去後、猶留二匪在彼、持械監視陳之家屬及同居者、約歷十分鐘、始驅被監者上樓、從容出門、迨後陳之家人、出門追蹤、影跡已無、乃往報請法租界大自鳴鐘巡捕房營救、捕房方面當即遴派幹探、嚴密偵查、茲悉陳之父、於順和略有股份、陳本人僅在該肆當一櫃夥、月入甚微、與妻周氏、在滬賃租西新橋德順里四號法租界商業聯合會一亭子樓居住、平居簡出、自奉甚儉、非爲富有、匪至時在早晨七時許、蓋該弄糞車方至、陳家同居婦女啓門傾倒便桶、匪衆得乘機而入、陳妻自其夫被架後、驚慌無措、日惟以淚洗面、迄至昨晚、猶未知陳下落、及接到匪方任何信件、

綁架乎 汽車何處去

一對男女賺來

前晨六時許、有年約二十餘歲身穿西裝自稱莊姓者男子一人、與一年輕女子往西藏路汕頭路角子友寧汽車公司租汽車一輛、欲往南成都路、該車號碼爲九〇〇四、由車夫王森駕駛、沿西藏路向南至愛多亞路轉灣向西抵福煦路口、莊某即令停車、遂獨自下車進一弄、不數分鐘即出、喚車夫進弄拿取箱子、不料該車夫甫進弄內、即被執盒子砲之衣短衣者二人恐嚇監住、並云今天幫幫忙……、駕駛該號汽車向西而去、車夫王森被二人監住於弄內約一小時之久、後由監視者給王森鈔票洋十五元使去、並叮囑此事不可報告捕房、王森出弄、汽車已不知去向、王乃投報捕房請爲查緝、事後滬西西摩路上始見該汽車發現、

草棚失火 燒燬七間 老嫗灼傷

閘北潭家木橋香煙橋天保路江北草棚、昨晚十時五十分、突然起火、經救火會驅車到場灌救、約半小時而熄、共燬草屋七間、當火熾時、有七十一歲之老嫗梁氏、未經逃出、爲火灼傷數處、幸經救火員救出、得未葬身火窟、當即送醫院醫治、

調戲女伶

兩兄弟爲妹解圍 西裝客突出手槍

在永安公司屋頂花園大劇場唱京戲之伶人陳洪軒、及其兄陳友卿、於昨日上午一時餘唱戲完畢歸家、道經西藏路牯嶺路附近、見其妹陳鳳卿(在天蟾舞台唱戲)在途行走、後面有一身穿西裝者緊隨、肆意調笑、陳等怒不可遏、向西裝人理論、口角互毆、詎西裝人突出手槍、希圖開放、當被陳洪軒揪住、此時老閘捕房一千一百〇三號華捕巡查經過、見狀、帮同將手槍奪下、並將男女四人一併帶入捕房、捕頭詰悉西裝者名李永咸、在漢口路惠中旅館爲寫字、此項手槍領有執照、遂將槍照呈驗、捕頭即諭令分別暫押、昨晨解送臨時法院、經完謙推事訊悉前情、諭令李處罰金十元、手槍發還、餘人均宣告無罪、

假夫婦

豈姊成之 陸金山候宣判

南潯人陸金山、因於本年二月至六月十號之間、在湖州鄉間誘拐十八歲湖州婦人吳汪氏來滬、匿居閘北寶古路均濟里、儼若夫婦、嗣經吳汪氏之夫查悉、報告匪司捕房、派探將陸拘解臨時法院、訊供候通知吳汪氏之夫到案再核在案、昨晨由院續訊、據吳阿呂投稱吳汪氏係我妻子、結婚已有三載、我向在鄉間務農、妻於本年二月間來滬、在其姊王汪氏處傭居、嗣後同鄉則稱其姊王汪氏有病、着我妻隨其至申服侍、豈知彼等即行姘識、賃屋同居請究、質之被告陸金山供當時實係王汪氏從中爲媒、並不言及鄉間有夫、故賃屋與吳汪氏同居、而王汪氏亦到過我家云云、吳汪氏供當時確係王汪氏囑我與陸姘識、末由義務律師爲被告代辯、並稱本案王汪氏不能作爲原告、况吳汪氏供明由其姊與被告同居、當時王汪氏與被告實有不甚不實、現吳汪氏之本夫亦不欲將被告嚴辦、且吳汪氏與陸其夫同鄉、是以請堂上將本案註銷、被告開釋云云、葛推事核供、諭被告陸金山還押、候訂期宣判、

尋夫不着遇拆梢

表兄跳樓跌傷

浦東婦人周陳氏盛焦氏、於前日偕其表兄潘如坤搭輪來滬、找尋丈夫、途遇潘之友人沈阿五帥錢英兩名、晤談之下、沈帥兩人即設計引誘潘等同往公共租界福建路五十六號浦江旅館樓上開三十號房間、住宿一宵、迨至前晚八時餘、被無賴甬人丁阿毛所悉、糾同三人闖入三十號房間、指潘等誘拐婦女、大肆咆哮、希圖拆梢洋四百元不遂、即動蠻行兇、並將盛焦氏身畔鈔洋五元搶取、後又痛加威嚇、潘情急萬分、遂將洋傘一頂撐開向樓窗躍下、致跌傷腿部、當經包探張良與華捕查見、向潘詰悉情形、而其時丁等四人亦各分頭飛逃、被探捕當場將丁阿毛一人拘獲、連同兩氏及沈帥等一併帶入老閘捕房、捕頭諭將潘車送德和醫院醫治、餘人分別收押、昨晨解送臨時法院、經完謙推事訊供之下、諭被告丁阿毛連同證人沈阿五帥錢英仍還押捕房、周陳氏盛焦氏暫送濟良所、候潘如坤傷愈再核、

浜內浴死

大華廠一機匠

滬西周家橋薛家庫大華廠爲機匠之崇明人王某、前日因天氣炎熱、至附近薛家庫浜內洗浴、不料入水後、竟沉入河底、慘遭滅頂、屍體於昨浮起、當由六區警所令飭該圖地保投地方法院報驗、

四嚇詐匪

候定期宣判

江北人張正山金世田陳福晉張壽生、因於本年一月至六月十六號之間、先後書寫恐嚇信函、分投揚州路一百四十號沈生記、韜朋路十八號日人山來米、楊樹浦路一千零六十九號張阿谷、塌家嘴路李時新等各戶、希圖勒索洋五萬餘元、被楊樹浦路捕房包探於上月十六號下午六時、在平涼路裕豐紗廠工房附近拘獲、連同嫌疑犯本地人顧多多南京人尹德榮兩名、一併拘解臨時法院訊押在案、昨晨續訊、即據中西探稱、現調查得顧尹兩名、對於本案無關、請求釋放、繼據張阿谷投稱、接得恐嚇信兩封、嗣着人向被告等說判妥洽、以四百元了事、但接洽之人、業往外埠、不能到案作證、又據李時新投稱、我接得恐嚇信後、置之不理、但調來是項匪徒投遞恐嚇信、勒索銀洋者、層出不窮、膽怯之人、受若輩播弄、損失頗鉅、雖備豪者、亦防不勝防、對於社會上非常妨礙、要求庭上重懲云云、詰之金世田張壽生供認由在逃之人起意所爲、張正山陳福晉供不承認、顧多多尹德榮供對於本案實被誤拘求釋、又據捕房代表博良律師聲稱、被告顧多多尹德榮兩人經中西探等請求開釋、敝律師並不反對、惟其餘被告則要求嚴辦、葛推事核供明晰、諭被告顧多多尹德榮准予先行開釋、惟本案宣判時須到案、其餘張正山等四被告還押、候定期宣判、

郭崇階着急

失去要件

農工商局科員郭崇階、前日(四日)下午二時、由南市關橋雇乘黃包車往北至牯嶺路一〇一號大東印刷所時、而所攜國貨運動會特刊廣告稿件及大小鋅板十六塊、遺於車上、以致失去、但此等稿件、均無存底、且距會期尤近、而鋅板不及再製、車輛號碼因已忘卻、事關重要、昨特分函市公安局及租界各捕房、請飭各車主訪查交還、否則查出定予究辦、

滿場刀棍

拘訊判押

天津人郭三生、於日前糾同趙金山施慶章吳章甫李華兒李慶章等數十人、各持利刃鐵棍、至法租界南陽橋地方向徐六葉子行兇、當由徐報告捕房、飭探朱彩臣前往將以上六被告一併拘入捕房、抄出兇械、昨日解送法公堂請究、先由原告徐六葉子投稱、因民人之女春至馬路口自來水上取水、偶碰在被告郭三生身上、當被動手行兇、並出言辱罵、民人得悉上前勸解、詎郭遷怒於吾、糾衆到來行兇、故報捕拘案求請訊究、詰之郭供實係等五人同供民人等雖係原告先行行兇、趙金山在場、不敢帮兇、餘供支吾、中西官判郭押十四天、餘各押五天或罰洋五元以儆、抄案兇器沒收、

不受誘 不貪小

女子不怕强

住居閘北寶子灣小洋橋秦州婦人張錢氏之女張小玲、年華雙十、稍具姿色、向在崇信紗廠作工、同廠有男工邵伯人焦永鋼、家寓閘北王家宅、悅女之貌、百般引誘、均被女拒絕、焦思以女子大都貪小、乃倩成衣匠製藕紗衫褲一套貽之、以冀女心之傾向、詎女拒而不受、焦以用計不售、遂於前日晚膳後、預匿於女之比鄰劉小九子家、伺竄女之舉動、至九時許、見女家掩扉欲寢、焦乃衝入女家、用强搶女、女母出而援救、於是互相扭毆、末由崗警一併帶入四區、訊解公安局究辦、

通緝史鵬

淞滬警備司令部訓令特別市公安局、查緝冒充軍官勾結匪黨希圖搶刦之要犯史鵬一名、聞戴局長奉令後、昨已遵即通令各區所隊一體上緊查緝、

盜劫案

▲武昌路　昨晨十時半、某甲在武昌路行走、突來匪徒八人、攔住去路、嚇禁聲張、刦去現洋鈔票七十二元而逸、

▲山西路　昨日午後三時許、山西路第三一一號某金號、突來盜匪三名、各執黑色手槍、闖入內室、恐嚇事主聲張、刦去鈔票現洋九十元、某銀行支單三張、計一千七百四十七兩、匪得贓後、即分路而逸、

閒游之禍

北京路陳成興木器店小主陳某、昨日下午五時許在門口閒游、有三八二六號汽車疾駛而至、陳不及避讓、致被該汽車撞倒於地、汽輪從手臂滾過、受傷甚重、當由陳母扶掏入該汽車送入德和醫院救治、

氣象

徐家匯天文台昨日報告云、昨晨多雲而晴、東風、氣壓高穩、天氣頗涼、氣溫最高至八十三・八度、最低六十七・一度、預測今日多雲、天氣尚佳、附近海濱有東風、他處不一、琉球四週微有旋流、因有小低壓經東海南部向東南方前進故也

騙三十餘家

余鎮發徒刑七月

寧波慈谿人余鎮發、風度翩翩、酷似上等商人、日昨冒充五洲藥房及大成公司推銷員、向各煙紙店抖銷固本肥皂、被閘北長安路益和煙紙店主察破、扭送大成公司、轉送五洲藥房、據稱向業煙紙生意、因失業出此下策、並承認仲騙得三家、每家五元十元不等、旋經五洲藥房送交總巡捕房、供認被騙者有三十餘家之多、嗣經轉解臨時法院、判決處徒刑七月以儆、

來函

敬啓者本月二日閱貴報本埠新聞欄內載毆人控係被毆律師大抱不平一則閱之不勝詫異緣本案事實前節雖同惟敝號察知係因車夫誤送當即敝人親自將原物送交大華不料該店主陸炳森竟以蘊詞奪取營業大肆咆哮邀集店夥毆打當經鄉鄰警一併帶局移送法院訊明以敝人所受輕傷傷害奉諭勸解息訟敝人亦以訟則終凶不願深究彼則以小題大做延律師意圖藉此翻布是非但貴報所載事實背謬訪聞失實爲特不得不具函請求貴大主筆准於來函照登更正事實此請台祺　傅阿傳謹啓　民國十七年七月五日

寵妾棄妻

黃朱氏訴請離異

婦人黃朱氏、延律師具狀地方法院、訴伊夫黃新春寵妾棄妻、十三年不與伊同居、又誣爲與人和姦、請求離婚等情、被告亦延律師提出抗辯、情願同居、不願離婚、昨日上午、由陳推事官開庭審理、訊據黃朱氏供年卅五歲、上海人、住浦東殷家橋、黃新春是我丈夫、我於十七歲時嫁的、伴生一子、今年十四歲、丈夫自娶妾後、即將我拋棄在鄉間、已有十三年、並無一文贍養、只得帮傭度日、去年至廠作工自活、他正月間以刑事告我、用手段將我送至檢察處吃寃枉官司、我與他姻緣已盡、寧死不再與合、要求離婚云云、黃新春供年卅七歲、在城內居家在日暉設成衣店、黃朱氏是我之妻、結婚已十八年、娶妾亦已十餘年、我待她甚好、她到鄉間是服侍母病、後來母死後、家中尚有遺產、不畏楊牲、但我鄉下亦常常去的、惟當日即回、今年她因與張林生同居、將我家中物件搬完、故到法院告她、旋奉不起訴處分、我情願同居不願離婚云云、至此、問官當爲和解、原告堅不就範、於是開始辯論、原告律師主張謂十三年之不同居、五六年之不扶養、且以重大侮辱誣姦、是已恩斷義絕、當然離婚、被告律師主張謂不同居一層、並無證明、扶養一層、鄉下尚有田地、足養生活、至告訴犯姦一層、關於親告、事實上當然有的、雖則不起訴處分、但不能確定爲侮辱云云、王檢察官蒞庭陳述意見、謂本案原告與被告離婚、不外三點、一扶養、二不同居、三誣姦部、但扶養無證明、同居爲另一之局部、誣姦之不起訴處分書、是因並無充分證據、並非毫無其事、應請判決云云、問官遂諭辯論終結、定七號宣判、

體育紀載

草地網球乙組今日開幕
中華隊對戰斜橋總會

上海草地網球錦標比賽、舉行已有數年、含有國際性質、故頗爲人所注意、中華[隊]歷年加入成績尚佳、本年度比賽仍援例舉行、中華隊加入甲乙兩組、乙組準於今日開幕、中華之對敵爲斜橋總會、準於下午五時在中華網球場舉行、至於甲組開幕日期現尚未定、第一次比賽秩序、亦未發表、茲將中華隊乙組五組姓名錄後、

㈠李惠堂　梁官英　㈡劉　鐸　梁建業
㈢馬德泰　余田光　㈣左德生　陳敏賢
㈤陳福榆　郭豫瑤

暨南足球隊今午抵埠

遠渡重洋出征數月之暨南大學足球隊、自香港乘法船卜利加出發後、一路風平浪靜、準於今日午後一時抵埠、

昨日公開網球賽之結果

上海華人公開網球比賽、第一次預賽、行將結束、昨日共有五組交鋒、純屬雙打、其比賽結果如下、

凌志揚 邱正倫 勝 顧惠生 胡振飛 六比二・六比二
王鏡波 陳國琨 勝 毛鴻貴 葉錦綸 (因病未到)(作棄權論)
馬德泰 余田光 勝 朱錫 邵樂平 六比一・六比二
李惠堂 梁官英 勝 毛飛 孫頤慶 六比〇・六比〇
劉鐸 梁建業 勝 錢乃信 洪啓明 (錢洪棄權)

高級棒球中華隊初次失利
派尼亞昨以七對三獲勝

中華棒球隊在高級棒球比賽中、自以四對一擊敗美海軍後、昨日與派尼亞在中華棒球場交鋒、結果竟以三對七受挫、派尼亞爲路登之改名、爲麥令斯中之著名健將所組織、故實力雄厚、人才整齊、爲滬上唯一之勁旅、中華雖強、卒爲所敗、昨日下午五時、兩隊健兒、戎裝登場、中華隊擲手崔燦鶴、接手劉達生、頗稱搭擋、派尼亞擲手琅雷Lanley接手球痕June、殊屬堅強、中華隊先擊、上場之初、頗覺順利、而對方處之施以慎密之防禦、遂致無隙可乘、而派尼亞則在第一局中、竟獲三分、中華隊開場失利、第二局乃成劇鬪之焦點、對方雖百般守衛、終被中華捷得一分、而在第三局中、派隊又施以强烈之攻撲、中華隊既感來勢凶惡、又以錯誤時露、竟失去四分之夥、中華隊不甘屈服、第五局起、中華隊勢頗盛、謝惠源、路易士先後獲分、派隊見勢不佳、乃專注於守、遂各無所得、血戰結果、派尼亞以七對三獲勝、

隊名	㈠	㈡	㈢	㈣	㈤	㈥	㈦	總結
中華隊	〇	一	〇	〇	二	〇	〇	三
派尼亞	三	〇	四	〇	〇	〇	〇	七

昨日體育場之小球
文光以一對〇勝友誼
正蒙甲組勝乙組

文光小球隊與友誼小球隊互約於昨日上午九時、假公共體育場交戰、請王福熙爲裁判、觀衆達五百餘人、當賽時、二隊先臨場試踢、以紓筋骨、俟鐘報九下、文光先得發球之權、銀笛一鳴、雙方開始接觸、斯時友誼進攻、聲勢頗大、有所向無敵之狀、但文光布防周密、無隙可乘、實力相當、酣戰歷久、不分軒輊、文光取守勢、忽改變戰略、球即盤旋敵區之內、友誼戰線、因之紊亂、無力反攻、結果遂以〇與一之比敗於文光、

又下午四時、正蒙學校甲組與乙組、假公共體育場、舉行球賽、裁判員王福熙、比賽結果爲三與〇之比、甲組獲勝、

教育紀載

吳縣小學教員聘書糾紛已解決

吳縣第一學區小學教員、因聘約問題、發生總假、教育局長汪國庠、亦因經費問題、於前日晉京、已呈准中央大學院、將第一學區、劃歸主辦、另組織管理處主持、以王縣長爲主任、汪國庠章君濤爲副主任、汪局長於今午返蘇、即與王縣長商定、十七年度蘇州市公立小學校長聘書、准於七月七日發出、小學教員聘書、由各原任校長先行發出、

一縣教局設立鄉中鄉師
將開始招生

上海縣教育局、將於本年秋季、設立鄉中鄉師於閔行鄉、現在一切組織、均已籌備就緒、其學校組織大綱、報名章程、業由學校教育課草定、俟本星期日籌備委員會開會通過、即可開始招生、凡屬上海縣原有十九市鄉之子弟投考入學、可分別減費或免費、如屬鄉縣則取全費、

大學院午後停止辦公

大學院以各校均已放假、事務銳減、而日來天氣熱度又逐漸增高、頗不便工作、故從四日起、午後停止辦公、各部處只留一人當值、

中大通俗教育館
藝術陳列館之改造

南京大中橋中央大學通俗教育館之藝術陳列館、因年久失修、並逢連日霪雨、突於上月底坍倒樓面一部份、幸事先已有準備、故並無何項重大損失、刻已催促從事拆卸、以便根本改建、成爲一完善之美術陳列館、聞已電請著名建築家着手繪圖矣、

兩江贊大赴閩粵遊歷

上海兩江女子體育專門學校、及廈門暨南大學、茲應福建美術會之商請、將於日內赴福建・廈門・汕頭・廣州・香港等處游歷、及宣揚女子體育並舞蹈音樂等高尚藝術、聞兩江方面、又組織女子隊球隊、擬沿途與各女校順便作球藝比賽、

陳秋草方雪鴣潘思同
繪畫展覽會今日開幕

陳秋草、方雪鴣、潘思同三畫家之粉水畫專門展覽、今日起在西藏路寧波同鄉會四樓舉行大規模之展覽三天、總計陳列八十餘大幅、具爲三氏最近研究所得中精撰之品、內容均爲含有詩意的人事風景描寫、並多有意義之思想巨製、展覽時間、每日上午九時起下午六時止、歡迎參觀、不須入場券、

杭小教聯會請設教育專局

杭州市立小學教職員聯合會、爲市制組織行將變更、教育有併入社會局之消息、深恐將來於教育進行上、有所窒礙、特於昨日(五日)書請省政府市政府、請設教育專局、

代聘游泳人才

寰球中國學生會、現受福建某教育機關之委託、代聘暑期游泳教員二位、期間自七月十六日至八月廿六日止、報酬面議、有願應聘者、可逕向卡德路九十五號該會介紹部接洽、

雜訊

▲法政大學　法租界金神父路上海法政大學、曾於六月二十三日第十五次校務委員會議決、添設中學部、推定該校董陳德徵爲主任、日內積極進行、連日向該校報名者甚形踴躍、並已聘定葛建時爲教務主任、

▲滬江英專　愛多亞路滬海英專日夜校、特設暑期學校、定於本月十二日開學、有志補習者、可向該校索章報名、

▲法科大學　蒲柏路法科大學、於前日上午九時、在該校大禮堂舉行第二屆畢業典禮、本屆畢業[illegible]

▲寰球日夜校　[illegible]路九十五號寰球中國學生會日夜校、定於七月八號(星期日)上午十時行畢業禮及暑假休業式、並由日校女生表演歌舞、昨已分發請柬、邀請會董校董會員及學生家長等屆時前往觀禮、又該校現已開始招生、有志向學者可逕往報名、

▲蘇州女中　蘇州女中於昨日(五日)舉行休業式、高中部師範科畢業生四十三人、普通科十九人、初中部一級共六十八人、

來函

昨日貴報所載教育新聞、關於市校教職員聯合會代表爲十六校校長無故被撤、請願赴市教育局與局長韋慤談話事、當時韋局長[illegible]

商場行市

匯市拆鬆

[illegible]

外匯連縮二次

[illegible]

整理債回跌

[illegible]

大條均縮

昨(五日)據倫敦來電、大條銀近期[illegible]

標金上騰

昨(五日)標金忽上騰、[illegible]

內匯互有升降

[illegible]

棉市漲勢仍堅

昨(五日)紐約棉市以獨立紀念休業、[illegible]

紗市堅挺

[illegible]

市價一覽

●國外匯票 [illegible]

●各國匯價 [illegible]

●國內匯兌 [illegible]

●金市 [illegible]

●銀洋錢市 [illegible]

●上海華商證券交易所 [illegible]

●上海華商紗布交易所 [illegible]

●上海物品證券交易所 [illegible]

●上海麵粉交易所 [illegible]

●滬南米市 [illegible]

●滬北米市 [illegible]

●無錫米市 [illegible]

●無錫雜糧市 [illegible]

●大連油豆餅電 [illegible]

●現貨麵粉 [illegible]

●雜糧 [illegible]

●油豆餅 [illegible]

●糖市 [illegible]

●煤油 [illegible]

●孟買棉市 [illegible]

●利物浦棉市 [illegible]

●紐約棉市 [illegible]

上海銀行公會會員　新華商業儲蓄銀行　新式保管箱庫 [illegible]

滬寧火車表

[illegible]

進口輪船報告

[illegible]

出口輪船報告

[illegible]

外洋輪船報告

[illegible]

瑞安匪患肅清

拘獲要犯二人……縣長疏於防範省令撤職

杭訊、浙省政府迭據瑞安縣警察所長徐光耀電稱、三十日夜三時、共匪林直齊等七八百人、焚燬南鄉伍紳房屋、擄刦趙紳家屬、又該縣民人伍井於二日亦有同樣電告、並請電飭甘團長暨縣派兵勦辦、當由省府立電甘團長派隊前往剿辦、並令省防軍司令部督飭辦理、暨該縣嚴密防範、嗣據甘團長與縣長方樹雷電稱、趙家被擄三人已救出、要犯林直齊杜正甫人證俱獲、請就地槍決、惟餘孽尚敢潛向江南活動、業經派隊嚴剿、匪已平靖云云、省府據報後、業已電令該縣將該犯等供證要點、另電聲叙核辦、並轉飭警所長徐光耀伍井等知照、同時復令省防軍司令部轉飭甘團長迅將此項匪徒悉數撲滅、毋留萌孽、以靖地方、又該縣共黨、密謀擾亂情形、省府迭據該縣民人告發、先後令縣查獲、均稱係告者之過、詎料近日於二十都地方、果發生大股共匪放火搶掠情事、省府以該縣長方樹雷、平日對於共犯、縱非有意縱容、究係失於防範、殊屬咎無可辭、當即予以撤換、委令金建宏繼任云、

隨縣匪勢猖獗

姦淫燒殺無所不爲……團丁陣亡……公安局長被擄擊斃

湖北通訊、隨縣地處鄂北、與豫案毗連、境內多山、素稱匪窟、軍來則匪去、軍去則匪來、此勦彼竄、人民不堪其擾、近來益復猖獗、該縣著名之匪首李彩其·杜治五等、率領匪徒數百、並勾結棗陽會匪、盤踞該縣北鄉居王店吳山一帶、該處向爲匪徒出沒之所、且距縣城遼遠、周圍環以高山、於是彼等放膽暴行、毫無忌憚、施行搶刦、擄票勒贖、甚至姦淫燒殺、無所不爲、據聞吳山地方、被匪殺斃人民、有五十餘名之多、因此多數居民、悉逃避他方、且有死屍至今無人收殮者、現該處人民、已向當局請兵兜剿、又日前清鄉軍協同區團丁及唐縣鎮公安局長羅玉璋、赴居王店一帶剿擊、追至吳山附近之土門地方、匪因天黑陰雨、乘剿匪軍團收隊之時、突然反攻、團丁吳心太陣亡、羅玉璋局長被匪擄去、嗣傷殞命、現隨縣縣長李華棟、以該局長遇害情形、呈報省當局請卹、

粵省中幣現兌聲中之糾紛

六團體聯函質問……政分會議決嚴重處置

廣州通訊、中行紙幣、經財廳於前月二十五日佈告、決定將封存之一千二百萬、提出二百萬蓋印現兌、由七月五日起、碇收概行收納已蓋印之中幣八成、未蓋印中幣二成、所有未經封存留滯市面之中幣、則定八月十日開始兌現、自佈告後、各界以政府先實行現兌、基金自可厚集、開始兌現爲期又不遠、中幣遂飛漲至九三、中行亦即按照計劃、欲於二十七日開始蓋印、當由該行庶務處、通知管理封倉鑰匙之總商會、派員到行開倉、提取紙幣加蓋戳記、總商會即派彭礎立前往、惟中行書係並未聲明係提取封存紙幣蓋戳、彭到行略遲、到後始知此事、該代表已認爲不合、詎至下午、中行復致函總商會、謂彭氏是日到行過遲、致阻礙其蓋印進行、應將總商會所保管之封倉匙收回、另行交與別商會保管等語、總商會以保管封倉匙、係由五商會暨銀業公會推舉、並非中行所指派、乃於二十八日召集六團體會議應付辦法、當經議決㈠聯函中行駁覆、㈡聯函財廳、質問是否取銷前者官商公開共同議決案、㈢聯函財廳、請問如日後再有危險發生時、有何方法補救、翌日、六團體之質問書、即行分別送達、三十日政治分會第一百一十九次會議、財政廳長馮祝萬將此事呈報核辦、各委員以該商等意圖破壞金融、擾亂社會秩序、應由省政府嚴重處置、此事發生後、一般社會極爲注意、據聞省政府以六團體二十八日之會議、顯係有人從中破壞政府維持金融政策、主張嚴究爲首抗阻之人、爲破壞金融者戒、現經擬定辦法、飭令查究、如該商等能立即覺悟、不再多事、則政府爲促進中幣實現現兌、及貫徹維持金融起見、或可從寬免究、（七月一日）

兩廣幣制商議統一

建委會兩大會議無結果……李濟深馮祝萬內定計劃

廣州通信、統一兩廣幣制案、初由廣西政府所發起、與廣東政府共商進行辦法、擬兩廣同時規復鼓鑄大洋、以期流通全國、桂省政府經派有代表黃星垣覃懋材等來粵磋商、日前曾由建設委員會召集各專門委員、及廣西代表開會討論、桂省方面主張一律鼓鑄大洋、蓋以粵桂兩省單獨行使小洋、商人對外貿易、於匯兌流通、均感不便、且小洋多屬私鑄、就以現在廣西之小洋而論、只通用於廣西、如果兌換粵幣、只值八成、即廣西毫一元、祇換得廣東毫八角、是兩粵既不能流通行使、他省自不必言、以故欲兩廣幣制之統一、捨鼓鑄大洋及專用大洋之外、餘無辦法等語、但粵方意見、則以鼓鑄大洋、成本太重、且生銀價格之起跌無常、如果專鑄大洋、恐有虧本之虞、多數主張鼓鑄一角二角小洋、惟整理金融專員葉菁、則極力主張迅速規復中央銀行兌現、如果中行能兌現、則中幣十足、兩廣皆能流通行使、較諸大洋小洋、利便百倍、並可免高低銀之害、而無粵幣桂幣之分、各方意見因不能一致、故討論並無若何結果、最後乃決將案保留再議、及二十七日建設委員會復開會討論、先將此案分爲兩要點、㈠爲鼓鑄大洋、發行大洋券、㈡鼓鑄大洋輔幣、吸收市面毫洋、其鼓鑄大洋成色、依照國幣條例、定爲九成銀質、一成銅質、鼓鑄大洋輔幣、分爲二角一角兩種、定爲七成銀質、三成銅質、以輔幣換大洋、用累進法、每十角換一元、毋庸加水、各委員對於第二點之鼓鑄大洋輔幣問題、仍認爲尚有窒礙、因現市面流通、係二角毫幣、其成色低僞、凡以毫幣換大洋者、每元須補水二角五分、若大洋輔幣發行、必受毫幣所影響、故不如發行一種一角二角大洋券、用券以代大洋輔幣之行使、此議已得多數同意、又大洋銀幣發行之後、則兩廣商場上之交易、及政府一切之稅收、當然以大洋爲本位、惟此時毫幣仍未能即時吸收、及悉數銷滅、縱以毫銀買入生銀、鼓鑄大洋、亦須經長時間、使毫幣漸漸減低、然後吸收以銷滅之、關於此點、尚待詳細討論、是日討論終結、對於第一第二兩點、各委員均認爲可行、但關於此案之主管當局、如財政廳長馮祝萬、中央銀行正副行長黃隆生葉菁等、既不出席、又不派代表到會、故仍未能將案提出表決、此爲第二次會議情形也、記者昨曾詢諸與此案有關之當局、據云、李濟深馮祝萬等、對於此案、擬分兩種手續辦理、一爲理論的、一爲事實的、所謂理論的辦理者、即將案交與建設委員會討論是也、所謂事實的辦理者、則財政當局另有其他計畫、從別方面進行、蓋鼓鑄大洋、及發行大洋券、已事在必行、祇以由政府設廠鼓鑄、購入生銀、須先籌集若干現金、爲費頗鉅、目前政府財力有限、一旦須籌巨額現金、誠一困難問題耳、（六月廿九日）

浙聞彙誌

濟案後援會代表劉旭初·靳鑒歲·李幼陶·郭愚民·孫文景·張郁光等、五日上午在浙江大學工學院暨省立一中校演講、報告慘案眞相、下午赴嘉興宣傳反日工作、

二十六軍留守處主任洪琪、已將舊有傷兵白色符號、一律作廢、另換黃色符號、嗣後發生傷兵白色符號、即以游勇論罪、准由人民舉發請拿、並佈告週知、于五日起實行、

中央執委張繼、由莫干山啓程赴滬北上、就北平政治分會委員之職、前四十四軍長葉開鑫、偕賁府白避暑於莫干山、賀耀祖亦來杭養痾、第一集團軍第一軍軍長劉峙、來杭查勘營房、

特種刑事地方臨時法庭、關於青年自首、續有呈請、現已轉報省黨務指導委員會、核示辦法、

省商民協會學聯會等、續請省黨部補貼經費、

浙江民衆訓練委員會定於下星期分派幹員、調查本市各民衆團之組織內容、以憑正式審查、

省防軍司令部通飭所屬嚴重防務、每月嚴訂甄別勤惰表、

省政府決定公墓制、特令杭州市政府調查西湖公地、以憑專充公墓基址、

省政府將變更杭州市政府之組織制度、添設社會局、限本月內實行變更、

杭海汽車公司、虧短鉅萬、經調查結束、改聘單鴻慶繼任經理、兼充會計董事、增加股本、整理營業、

地方消息

無錫

夏繭已上市　本年四鄉農民所養夏繭、於三眠之際、連朝霉雨、以致死亡者甚多、收成寥寥、現夏繭已上市、不及去年十分之三、聞揚名鄉南橋中橋北橋一帶、繭行開盤每担十元、而梅村等處、每担扯價自十元至十五元、惟此項夏繭、只可由肥絲廠折繅粗絲云、

行船軋斃人命案續誌　天下市朱巷上農民王根全於前日因運戽水機器船、自鄉來城修理、行至單袒記米行門口、與麥船相撞、王根全被軋斃命、由地保投縣報驗等情、已誌本報、茲悉縣政府據報後、於四日先由張承審員、開庭傳訊王妻華氏、供稱、死者是我丈夫、我夫慘死、據說有一隻大船、橫在河中、我夫的船、順水而下、兩船相撞、以致將我夫頭軋壞、次訊王楜福供稱、死者是胞兄、機船過鐵路橋、時有一大麥船叫他不要推開來、他仍推開、以致肇此慘禍、次訊王阿二、供稱死者是大阿伯、我船出橋洞時、因順水停不住、大船梢撐開來、喚之不聽、根全用手推去、詎頭與大船梢及水管上一軋、耳朵軋去、腦亮軋碎、大船上的人就逃走、請求伸寃等語、訊畢、論令撤回、旋由張承審員帶同檢驗吏、前往屍場相驗、屍妻王華氏、忽到案請求免驗、張君准之、遂略看一過、論令具結撤銷、備棺收殮、據聞此案已有人從中和解、由單袒記及駁船兩方賠還屍屬洋二百元、作爲棺殮之費、未識眞相究竟如何、又屍姪王大木、在軍委會服務、聞耗後、即由京趕回、聞將要求嚴辦肇事禍首、以雪沉寃

縣府庭訊獲盜紀　前日由戴溪橋商團捕獲圖刦富安鄉鄉民吳中秀家之匪徒周老五等四名、由公安局轉解縣政府後、昨由殷承審員傳事主訊問、吳供稱、我父錫安、於四月十二夜被匪打死、五月十四夜九時、有匪徒多人在村上徘徊、嗣由戴溪橋商團到來拘捕、匪聞鎗聲就逃、三人向西、七人向東、在大船上獲住四人、次訊獲犯周老五、供稱泰州人、次訊姚和尙、供稱常州人、均係撑船爲業、是日由殷祇子叫我們到常州張宗祠當去取行李、至金堂橋遇雨停泊、餘供支吾、次訊魏勤初、供稱本邑南方泉人、前做布廠業、在上海認識一個姓殷的、他就是招兵委員、次訊袁煥泉、供稱常州人、姚和尙是阿舅、船到戴溪橋、由姓殷的叫姓魏的到煙館內找朋友、在煙館上吵鬧、時已深夜、殷等四人即將煙館老班拖到船上、敲了十幾元就放了、殷君核供、諭令吳中秀飭回、周老五等收押、聽候復訊核辦、

小麥內攙和泥塊之交涉　北塘接官亭長豐昌米行、售與福新麵粉廠小麥一千包、言明送至通運橋慎德堆棧交貨、該米行即雇定船戶汪順隆昌德實楊德順洪順才等四船、於四日裝運至堆棧起卸時、被福新廠夥友察出船戶舞弊、麥中雜有泥塊甚多、每包並虧短二三磅不等、且與成交時之貨樣比較、大相逕庭、即由該廠向該米行交涉、該行以船戶等膽敢偸去小麥、攙和泥塊、情殊可惡、當即報告該管公安第二分局、將各船一併扣留、船戶汪順龍等解局究辦、

蘇州

水警區連獲湖匪　駐蘇水公安第三區、日前據駐東山之第八隊、解來盜匪秦瑞生周發大兩名、經觀區長訊據秦瑞生供稱、尙有同黨之秦瑞陽、及槍械三支、現在南太湖漁船上等語、襲區長據供後、即於前日派由先鋒官時袁、率隊帶領秦瑞生、前往橫涇附近之南太湖濱、將秦瑞陽拘獲、訊據供稱、槍械藏在現居橫涇漁莊黃泥爾之同黨席祥慶家中、時先鋒官遂又至橫涇、將席拘獲、並在其家中抄出槍一支、遂將人贜一併於昨日解蘇訊辦、

籌組清鄉會會議紀　縣政府於五日下午四時召集水陸公安機關及各法團代表、討論組織淸鄉委員會、由陳科長主席、議決通過駐軍三團部·縣黨部·縣政府·市縣公安局·水警三區·總商會·農會·工會·教育局·市政處·總務所·救火會等爲委員、推胡團長王縣長爲正副委員長、並推縣政府、團部於五日內起草組織條例、各法團並互推縣黨部總商會二機關、出席十日上海各縣淸鄉會議而散、

唐家漾命案續誌　橫涇渡村唐家漾江北人楊萬昌之子小東、被河南客民黃德正之子用鐮刀殺斃、報由法院派委蒞驗等情、已誌本報、茲據續訊、地方法院前日委派孫檢察官前在驗屍、驗得死者確係生前身受刀傷身死、法官當傳證人小陳質訊、乃小陳不肯作證、問官當以小陳不肯確實證明、既無充分證據、即不能遽予斷定死者爲黃子所害、惟死者之親屬見小陳不肯作證、遂即大譁、要求將小陳帶院訊押、並請陳必受有運動、其時問官乃向死者家屬開導、以剎閙人命、無論如何、本院必須澈底偵查、衆始安靜、惟仍要求將小陳帶院、法官不理、旋即返城、又當此案發生後、有劉某欲向該處江北客當胡金榮敲詐大洋十元、胡以事不干己而不允、劉又令胡金榮賓、當亦拒絕、劉即行將胡交該圖地保看管、後由駐防該處之水警巡官保出、現胡已於四日來城、指控劉某因詐欺未遂、私行監禁、訴請辦法、

松江

廣富林發生殺人越貨案　四日下午七時許、廣富林鎭（青浦縣境）恒泰昌山貨店、突來盜匪十餘人、各執洋炮入內行刦、時適有白龍潭居姓糟坊小開四觀在該店櫃內、被盜認爲店主、邁贜未遂、立斃槍下、其時尙早、茶館中人聞聲出視、亦被槍殺朱阿壽一名、旋該盜等搜刦一過、始呼嘯向西而逸、現已報請青浦縣勘驗飭緝、

蚌埠

公安局破獲綁匪　上月二十五日下午八時、本埠國治街居民周相五之三歲幼子、被匪綁去、已誌前報、周於事後即報請市公安局跴緝、局長葛崑山當令督察處及各署隊所、分頭嚴緝、並懸賞二百元、以資鼓勵、本月二日、經督察長曾孟起率同稽查在大馬路三益里、查獲匪婦徐胡氏肉票黃施氏二口、帶局訊問、徐胡氏供稱、肉票黃施氏爲伊夫徐鳳山綁來、與徐懷有同住數日、嗣有多人來家、約夫外出、又過數日、即聞周姓小孩被張文喜徐鳳山綁去、現張文喜等、均隱居臨淮關寺語、當由督察長派稽查王棟臣王煥亭等賫文偕同事主周相五、同赴臨淮、會同該鎭公安局、派警在會賓樓、拿獲匪首張文喜一名、由局審訊、據供周姓肉票、已由伊夥抱至距鎭二十里之楊家莊伊戚李秀章家中藏匿、稽查王棟臣等、又即馳赴該處李姓家中、將周姓小孩起出、由周相五辨認確實抱回、並將匪犯張文喜偕匪婦與査獲之快槍一支、於三日由臨押解來蚌、帶局押候訊辦、

紹興

五區縣長會議在紹開會　紹屬第五區縣長會議、於四日起在紹興縣政府舉行、除紹興縣長湯日新外、蕭山縣長徐希齡、諸暨縣長徐震方、餘姚縣長雷啓平、上虞縣長方贊修、嵊縣縣長黃眞民、新昌縣長李鵬、均先期趕至、省派委員之出席者、有民政廳許炳堃·馬振中·馬巽·建設廳鄭瑜·財政廳沈作則、省防軍司令童培、高等法院徐人驥·浙江大學錢袁權、所有提案及會議過經詳情、容續誌、

常州

公安局長易人　武進縣公安局長方爲舟、四日奉民廳令調省、遺缺調現任嘉定公安局長李治（字子寒）接充、李氏奉令後、已於四日上午由嘉來常、下午即至縣政府及公安局接洽、有定於六日（即今日）就職說、

大有鄉盜刦傷人　大有鄉第七村呂橋寺於三日夜十一時許、突來盜匪多人、持槍撞門而入、執住塑匠李某等二人、逼令指出住持和尙、李言詣稍有支吾、即被匪開槍擊傷腿部、旋即入內、翻箱倒篋、任意搜掠、計被刦去現洋五百餘元、寺內受重傷者三人、輕傷者二人、夏溪公安支局及該鎭商團聞警後、各派團警前往圍捕、而匪已遠颺、現已呈報縣政府請緝、

蕪湖

皖南股匪竄向寧國　皖南一帶股匪、現由匪首陳文惟傻子統率、竄至宣城鷄公山等處、經第九軍三十七軍教導師、暨各地人民自衛團、包圍痛擊後、刻擬突圍向寧國方面逃竄、但該處現亦防堵嚴密、恐將潰散、

總商會籌備改組　皖省各縣鎭商會改組爲委員制者、已達三十餘處、此間總商會、現亦積極籌備、並向南京鎭江各處詢索總商會改組章程

商會長赴滬出席商聯大會　上海商聯會總事務所、爲全國統一、討論各項大事、定二十日開第一次執行委員會、蕪商會副會長吳正塵、定日內攜意見書赴滬列席、

蕪埠解嚴　蕪埠前因鄰境匪患、曾經施行戒嚴、晚間各處均有士兵佈崗、現因匪勢稍殺、崗兵自三日起實行撤消、

糖商召集大會　蕪埠糖商、爲反對省政府創設糖捐、在蕪召集安徽全省糖業代表聯席大會、大通南陵等各地代表、現已紛紛來蕪、

揚州

新刑法展期施行　國府於今春頒定之新中華民國刑法、原令自七月一日起施行、茲悉此間縣政府奉省電、略謂准司法部艷電開、中華民國刑法、業經國府議決、展延至本年九月一日施行、

嘉定

公安局長更調　縣公安局長李冷、奉省令調充武進縣公安局長、遺缺省委前丹徒縣公安局督察長朱綬接充、現朱已到嘉、定六日新舊交替、

寧波

駐軍連獲匪徒　奉化蕭湖自共匪暴動、經軍警兜勦後、匪勢稍戢、惟匪首江阿興等猶隱居鄉間、不時出沒、駐奉省防軍周營長於七月二十二日據報匪徒在松林地方、即派兵往勦、匪竟開槍抵抗、軍隊亦開槍格斃匪徒徐純武一名、並獲步槍土槍子彈甚夥、並獲匪張松濤一名、又第九連長吳公達、於三十日由塘田移駐鳳凰磐時、在平底灣遇匪、當獲匪徒管榮金一名、格斃盧竹和一名、奪回肉票王炳燦一名、及手槍子彈等、惟下士梅友松中彈陣亡、又第八連長邊公藩亦在蕭湖拿獲匪首鄔在昌、匪探沈道氏、惟匪首江阿興等、尙在逃未獲、聞周營長將組偵探隊、從事探緝、現已就士兵中組合一便衣班、從事偵緝云、

市指委第一次會議紀　寧波市黨務指導委員會、三日開第一次常會、議決㈠函反日會派代表出席上海全國反日會、㈡推趙見微吳望級姜伯晴崙負市黨部帳目、㈢前市黨部欠款呈省核示、㈣推定常務趙見微姜伯晴、組織許德軒、宣傳陳伯昂、訓練吳望級、民衆訓練委員會主席左洵、委員許德軒吳望級陳伯昂應錫藩、㈤委用文書幹事馬震遠、助理幹事林粿忱、事務幹事凌楚南、錄事黃錦鑣·吳順穆·秦明如·陳繼康·組織部指導幹事處如組、登記幹事徐峨山、助理孔作霖、宣傳部事務助理幹事張令椒、又鄞縣黨部自臨時執行會停止後、省黨部以該縣黨務、既有市黨部、故不設置指導委員會、即派項學儒爲登記委員、設立登記處、辦理登記事宜、項委員已於三日到甬、四日前往接收、當由保管委員馬震遠將文卷及積存餘款一併點交、該委員定五日開始辦公、

鎮江

省政府遷鎭問題　鎭江商會等七團體推派代表赴京、要求國府將省政府地點決定在鎭江、現各代表已經返鎭、據云國府各委員均頗贊成、惟須俟提交會議後、始可決定、昨報界公會又致電國府及中央黨部、作同樣之請願、並推童仁甫·張逸珊·劉煜生·王言如四人代表赴京、面謁各委員請願云、

縣黨部定期成立　丹徒縣黨務指導委員會、現因各部工作、均已辦理就緒、訂於七日上午十時在萬壽宮開成立大會、並柬邀各機關團體觀禮、

平湖

縣黨務指委會成立　平湖縣黨務指導委員會、於四日上午九時、接收前縣黨部臨時執委會、推定黃祖康張庭治爲常委、楊造時爲組織部長、陳廸爲訓練部長、陳恭良爲宣傳部長、並派定俞品璋爲秘書處事務幹事、黃大覺爲文書助理、居明生爲錄事、丁裕長爲組織部登記幹事、陸北麟爲錄事、張雲淡爲宣傳部錄事、規定每日上午八時半至十一時半、下午一時半至四時半爲工作時間、每星期一四下午二時爲常會日期、所有辦事通則及各部處辦事細則、由各部處擬稿提出通過後、再行遵照辦理、

清江

匪訊併誌　距小橋鎭四里許之談家莊農民莊堯、二十七夜被匪擄去、至今無下落、又淮安東鄉大灣地方、居民任姓、二十八夜亦被匪擄、勒贖洋三百元、家屬已籌款備贖、

宜興

蕭蘊生無端被誣　宜興西門外竹門村、居民吳宗儒之子書蓮、於本年二月間被匪架擄、後經吳戚蕭蘊生（字可才）偕同吳之母及佃夫等、雇小舟前赴西仇、與綁匪接洽贖回、事後、忽有附近居民徐守堂挾嫌在水上公安分隊誣告蕭蘊生有通匪情事、公安隊據呈後、即派水警至蕭家偵查、並無證據、乃據情移咨縣政府、徐守堂旋亦在公安隊具結、撤回告訴、現當地公正紳商、以蕭蘊生無端被誣、亦已聯名具呈縣政府請速銷案矣、

嘉興

臨時防疫隊成立　禾城開辦防疫隊、已有三載、今年仍照向章開辦、即以北大·中街·東門·南門·四商聯會爲分隊事務所、以福音醫院·德心醫院·嘉興醫院爲診所、各分隊近已分組出發救護疫症、

發起組織守望團　城區警力單薄、竊案時出、公民周漢卿等因此發起組織守望團、以就地壯年、充任團員、近已議有頭緒、不日可望成立、